DENUNCIADO GILBERTO FREYRE
3ª PAGINA

EXÉRCITO CONTRA O "QUEREMOS"
2ª PAGINA

MAIS 40 CENTAVOS NO QUILO DO PÃO
5ª PAGINA

LIBERADO O PREÇO DOS COLÉGIOS
3ª PAGINA

EDIÇÃO DE HOJE:
12 PAGINAS
40 Centavos

Diario Carioca

Fundador: J. E. DE MACEDO SOARES

Sexta-feira
31 DE AGOSTO DE
1945

ANO XVIII | RIO DE JANEIRO | Diretor: HORACIO DE CARVALHO JUNIOR | PRAÇA TIRADENTES N.º 77 | N.º 5.279

O ditador fala ao 'Queremos'

EM YOKOHAMA O Q. G. DE MAC ARTHUR

RALPH TEATSORTH

(Correspondente da U. P.)

QUARTEL GENERAL DE MAC ARTHUR EM YOKOHAMA, 30 — O general Mac Arthur estabeleceu hoje seu quartel general em Yokohama, onde agora tremula a bandeira norte-americana, enquanto tropas norte-americanas e britanicas de seu exercito de ocupação se deslocaram sobre as peninsulas de Sagami e Miura, onde entraram na posse não só dessa base, conciderada a maior do Japão, como tambem dos aerodromos de Atsci, da importante planicie de Toquio e de mais de meia duzia de cidades niponicas adjacentes.

Os almirantes Nimitz e Halsey desceram á terra e percorreram as ruinas da base naval de Yokosuka, sem que em momento algum os japoneses fizessem o menor gesto de hostilidade ou protesto pela primeira invasão que sofre seu pais em dois mil anos.

Mac Arthur, como comandante supremo das forças alliadas de ocupação, estabeleceu seu quartel general no novo Grande Hotel de Yokohama, juntamente com outros chefes norte-americanos, quando apenas havia transcorrido uma hora de sua chegada ao aerodromo de Atsugi, procedente de Okinawa. Simultaneamente, as tropas de ocupação estenderam-se rapidamente dos pontos de desembarque para ocupar meia duzia de cidades, algumas das quais a poucos quilometros dos suburbios meridionais de Toquio.

Do Grande Hotel, Mac Arthur pode ver o palacio de Hirohito, localizado no centro de Toquio. Conforme os termos da rendição, o imperador e o governo japoneses devem agora receber ordens de Mac Arthur. Os fuzileiros navais e mari-

(Conclue na 2ª pag.)

Em vez de se definir, negaceia

COMICIO DO LARGO DA CARIOCA — PASSEATA AO GUANABARA — ORADORES INCONSEQUENTES E DESCONHECIDOS

Dentro do plano preestabelecido, conforme ontem denunciavamos de nossas colunas, o Ditador mais uma vez negaceou o problema eleitoral, declarando apenas em seu discurso de agradecimento á manifestação "queremista": "O que quero é presidir as eleições", isso de passagem, sem nenhuma convicção.

No mesmo Palacio onde reside ha 15 anos, no mesmo local onde recebeu a manifestação dos integralistas, com o "chefe" Plinio Salgado á frente, de onde assinou a Carta fascista de 37, da qual ficou celebre o art. 177, para suprema humilhação dos servidores publicos, onde assinou mais os decretos que criaram o Tribunal de Segurança, o DIP que acabou com a liberdade de pensamento e as leis sucessivas da inflação, para o encarecimento fabuloso do custo de vida e desespero dos esquecidos da fortuna, nas escadarias do Palacio Guanabara o Ditador recebeu ontem, em seguida ao comicio que serviu de pretexto, a manifestação do grupo pseudo-popular que segue a legenda "Queremos Getulio".

Saudando "S. Excia.", falou o presidente do Comité Pró-Candidatura Getulio Vargas, Valdi Rodrigues, que definiu o "Queremismo", explicando que "Queremismo" quer dizer "Queremos Getulio" (é absolutamente verdade).

Ocupou, depois, o microfone, "S. Excia., o Ditador". Do seu discurso, ressaltaram apenas estas duas frases de maior significação: "A arma do cidadão é o voto", o que pode ser interpretado como um sinal ao Partido Comunista, porquanto é este o "slogan" — e nós os conhecemos muito bem pelos cartazes espalhados pelas ruas — com que o P. C. se apresentou ao eleitorado carioca. A outra frase foi: "O que quero é presidir as eleições".

Fóra daí, apenas os elogios costumeiros a si mesmo, dizendo o que fez e aconteceu pelo povo, e mais os ataques aos "gazeteiros" e aos "politicos profissionais", isto é, acentuou ainda esta vez sua ojeriza organica á democracia, cujas peças principais são a imprensa livre e a representação popular.

Sobre o candidato oficial, general Eurico Gaspar Dutra, nenhuma palavra.

Tirou ainda a responsabilidade dos seus ombros em relação ao aumento dos preços dos generos e das utilidades, para jogá-la sobre as classes conservadoras, classificando-as no grupo dos "que não querem". Por isso, justificou a lei malaia, na sua ameaça aos comerciantes, industriais e agricultores, com o que deve ter ficado bastante satisfeito o sr. Agamemnon Magalhães.

Eis, pois, em sintese, o discurso do Ditador. Para quem esperava declarações de maior importancia, supondo que "S. Excia.", atendendo a fatores independentes de sua vontade, viesse declarar de forma ao menos clara que, em face dos ventos internacionais, é impossivel ao Brasil continuar na situação atual de Ditadura, e que, portanto, o "Queremismo" não pode prosseguir, para esses, repetimos, a situação continuou a mesma com tais declarações, "S. Excia." deixando que permanecesse o impasse.

Desta forma, pois, para espanto de qualquer pessoa, é o proprio governo, através da palavra do Ditador, que estimula este movimento que pode conduzir ao cáos politico, permitindo ainda que seus promotores continuem a lançar mão dos cofres publicos para a mais [illegible]

(Conclue na 2ª pag.)

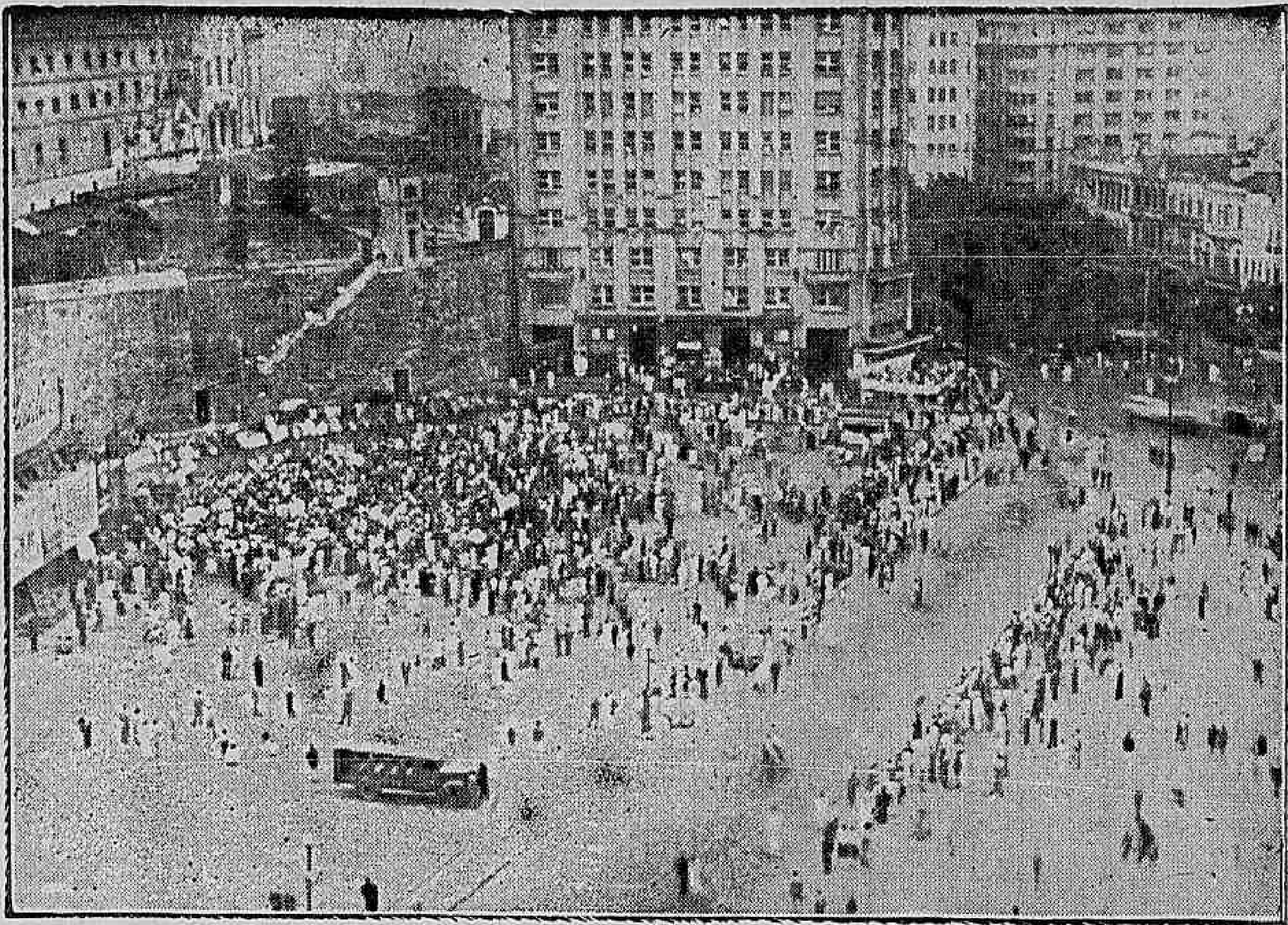

EIS O QUE ERA ONTEM, A'S 17,40, no auge do comicio queremista, o Largo da Carioca: um aglomerado de malandros em torno de um coreto e uma fileira de curiosos na calçada fronteira. O sr. Marcondes Filho fracassou!

A policia provoca disturbios

BUENOS AIRES, 30 (U. P.) — Os matutinos acusam unanimemente a policia pela brutalidade injustificada empregada para dissolver, ontem á noite, uma manifestação organizada depois de um comicio radical. A informação policial sobre o incidente afirma que a manifestação não tinha sido autorizada, pelo que foi dada a ordem de dissolução. Ainda segundo relatou a policia não houve prisões e ninguem resultou ferido.

A declaração da policia é contraria ás informações divulgadas pelos jornais segundo os quais inumeras pessoas foram feridas a golpes de sabre da policia montada. Entre os feridos encontra-se o sr. Alberto M. Candiotti, embaixador no Mexico.

"La Prensa" informa que depois da reunião formou-se uma coluna com a idéia de seguir até a Casa Rosada. Os manifestantes percorreram varias ruas sem ser molestados pelo povo. O publico refugiou-se nas casas vizinhas. De uma confeitaria o povo jogou pratos, copos e outros objetos contra os guardas. Estes penetraram no local e desalojaram os ocupantes que foram atacados na rua pela policia montada. "La Prensa", "La Nacion" e "El Mundo" citam inumeros casos de mulheres que receberam golpes de sabre. O "El Mundo" afirma que o furor da policia era tanto que até des-

(Conclue na 2ª pag.)

A materia prima do "Queremos" de rua, segundo foto feita ontem no Largo da Carioca. Da esquerda para a direita: o velho que pensa que deve ser grato ao Getulio porque o Estado lhe paga uma pensão de fome; o que bate palmas porque em todos os comicios deve-se bater as mãos; o que empunha cartazes profissionalmente; o pretinho que não sabe o que foi fazer ali; o outro; o garoto do amendoim, pegado a laço; finalmente, de jaquetão escuro, o malandro — o unico que lucra com o "queremos", além do sr. Getulio Vargas

O Fenômeno do "Queremos"

Danton Jobim

***Assistimos** ontem ao jubileu do "queremos". Tudo o que poderiam dar de si os partidários da candidatura Vargas foi polarizado no comício do Largo da Carioca e na "marche-aux-flambeaux" ao Guanabara. Nas escadarias do palácio foram morrer mais uma vez as esperanças "queremistas". Entre ataques aos "gazeteiros" e protestos de renunciar ao continuismo, o ditador recebeu seus agitados correligionários.*

Do topo da escalinata, o sr. Getúlio Vargas, cercado de sua guarda pessoal, devia ter reparado na gente que o aclamava. Havia operários, sem dúvida, entre os manifestantes, muitos deles conduzidos até ali pela burocracia sindical que enche todos os anos as arquibancadas do Vasco. Mas o forte eram pobres espécimes do sub-proletariado carioca, dêsse mundo de sub-nutridos e enjeitados da sorte, que as iniquidades sociais, em tôdas as grandes cidades, lançam na vaza das suburas.

Era tudo o que lhe restava ao termo de sete anos de govêrno pessoal, um período em que foi tudo neste país.

* * *

Sem dúvida, não iremos cometer o êrro de considerar que o "queremismo" se componha apenas dêsses resíduos da injustiça social, para os quais não sobrou, em sete anos de poder absoluto, a proteção do "pai dos pobres". Há operários honestos nesse movimento criminosamente inspirado por "profiteurs" da ditadura. Nota-se, mesmo, nas camadas mais atrasadas da nossa população trabalhadora, justamente naquela que sofre as consequências mais duras da miséria, uma explicavel tendência para entregar-se à mística do "queremos". Num país em que predomina tão largamente o analfabetismo, como o nosso, a consciência política das grandes massas não pode existir. Sôme-se a isso um setênio de supressão da vida pública, impossibilitando a formação de líderes, e teremos explicado essa propensão para a inércia, para a inação, para o continuismo, que se denuncia nas camadas menos alfabetizadas da população.

O povo, entretanto, não é isso. Na dinâmica da democracia, é êle um elemento vivo, enérgico, atuante, que, senhor de seus direitos, se constitui na fonte legítima dos governos. Povo, no regime democrático, é a porção da massa que participa conscientemente do processo político.

O "queremismo" é um fenômeno retrógrado, substancialmente primário, gerado pelos mesmos fatores que nos países totalitários engendraram o fascismo. Nas monarquias absolutas do princípio do século XIX, era na massa atrasada da população, dos campos ou das favelas, que os reacionários iam recrutar servidores violentos e fanáticos para a sua causa.

* * *

O máximo que o chefe do Govêrno poderá obter do "queremismo" já o obteve ontem, quando êle atingiu ao jubileu. Agora, lembre o sr. Vargas que, para além dos demagogos do Ministério do Trabalho e das "massas queremistas", está o Brasil; o Brasil verdadeiro, com sua história, sua personalidade internacional, e suas tradições; o Brasil que pensa e que produz; o Brasil que anseia por instituições legítimas e estáveis, o único caminho capaz de restituí-lo à paz e à segurança ameaçadas pela incorrigível ambição do ditador.

RECUSAM-SE OS ALUNOS DE GINÁSIOS A DESFILAR NO DIA DOIS

PROTESTO CONTRA O ESPIRITO FASCISTA DA JUVENTUDE BRASILEIRA — OS DIRETORES DE COLEGIOS NÃO QUEREM ARRISCAR — ORDEM SOMENTE EM FRENTE AO PALANQUE

A Parada da Juventude, organizada pela Divisão de Educação Fisica do Ministerio da Educação para o dia 2 de setembro proximo, abrindo as comemorações da Semana da Pátria, não contará este ano com a colaboração dos alunos dos estabelecimentos de ensino secundario, em sinal de protesto contra a sobrevivencia legal da organização fascista "Juventude Brasileira" e a exploração dos sentimentos de civismo dos moços dos ginasios para endeusamento das figuras do governo.

PARTIU DOS ALUNOS

A repulsa ao desfile nos mesa preparatoria do Congresso dos anos anteriores partiu dos alunos, que, reunidos em sessão preparatorio do Congresso dos Estudantes Secundarios, pronunciou-se contra o comparecimento dos ginasianos cariocas.

PARTICULARMENTE

Apuramos que, em face da publicação de noticias contrarias á realização da Parada da Juventude, os alunos de muitos estabelecimentos procuraram os diretores para manifestarem sua antipatia contra a mesma. Houve mesmo um colegio em que os alunos inutilizaram os dezoito instrumentos da banda para não participarem do desfile.

AMEAÇAS

Na verdade os diretores de colegios sentem-se temerosos de represalias se insistirem no propósito de fazerem desfilar os seus alunos. Alguns estabelecimentos abriram voluntariado. Varios outros comunicaram ao

(Conclue na 2ª pag.)

SUL AMERICA CAPITALIZAÇÃO S.A.

A mais importante companhia de capitalização da América do Sul.

AMORTIZAÇÕES DE AGOSTO

Realiza-se hoje, ás 14 horas, no salão nobre do Liceu Literario Português, á Rua Senador Dantas, 118 - 1.º andar, o sorteio de amortização de titulos relativo ao mês de Agosto. Participarão desse sorteio todos os titulos em vigor na Séde Social. Os titulos em atraso poderão ser rehabilitados até ás 14 horas de hoje, na Séde da Companhia.

SÉDE SOCIAL
RUA DA ALFANDEGA, 41-ESQ. QUITANDA
(Edificio Sulacap)
Inspetores e Agentes em todo o Brasil

O DITADOR FALA AO "QUEREMOS"

(Conclusão da 1ª pag.)

dispendiosa de todas as aventuras politicas que conheceu o Brasil.

O COMICIO

A enorme despesa, a irresponsabilidade dos promotores, o desconhecimento e a inconsequencia dos oradores, e a pequena massa popular, foram os aspectos principais que ressaltaram logo, á primeira vista, do comicio "queremista", realizado ontem, á tarde, no Largo da Carioca.

Do microfone gritava o locutor: "54 estações de radio transmitem a palavra dos oradores "queremistas". O comicio durou duas horas. Era facil o calculo: dentro do que a U. D. N. tem pago apenas por uma estação transmissora, nada menos de Cr$ 150.000,00 deveriam receber as Emissoras Associadas que atingiam um total somente de oito estações dentro das 54. Restando, portanto, 46, se admitirmos que todas elam eram pequenas estações do interior — o que não é verdade — e tomarmos Cr$ 5.000,00 para cada uma, temos mais Cr$ 230.000,00, os quais somados aos Cr$ 150.000,00 iniciais perfazem quase Cr$..... 400.000,00, só de radio, e numa estimativa para baixo.

Alem disso, ou melhor, isto nos lembra imediatamente a preparação do comicio, através da materia paga distribuida largamente aos jornais desta capital, conforme é do conhecimento geral. Partindo de um preço medio de Cr$ 10.000,00 por pagina, teremos para a imprensa uma despesa igual ou superior á do radio. Portanto, em conclusão, podemos estar certos de que só com a propaganda pelos jornais e a transmissão radiofonica consumiram-se cerca de 1.000 contos.

Não era sem razão, pois, que aquele juiz de direito nos perguntava durante o comicio:

— O que não posso compreender é de onde sai tanto dinheiro. Você sabe?

DIRIGENTES E ORADORES

Do ponto de vista da irresponsabilidade dos dirigentes do movimento "queremista", dispensamo-nos de qualquer comentario. O leitor está perfeitamente esclarecido que terminará no proximo dia 2 o prazo para a desincompatibilização de qualquer candidato á presidencia da Republica. Portanto, para o Ditador se transformar em candidato á presidencia seria preciso que deixasse o poder nesses dois dias, para uma solução legal, posto que imoral, pela traição ao seu proprio candidato, general Eurico Dutra. Fora daí, pois, o que pretendem os responsaveis ou irresponsaveis dessa coisa toda é um golpe, um golpe puro e simples, como se fosse possivel justificar o querer pelo querer de uma ditadura.

Dissemos tambem que outra caracteristica do comicio foi o desconhecimento dos oradores. Aí estão alguns nomes: Dinah Barros, jornalista José Duarte, bacharel Martins e Silva, Valdir Rodrigues. Alguem sabe quem são essas criaturas?

Da inconsequencia dos discursos não há por onde fugir. Como o "queremismo" significa apenas "Queremos Getulio" na frase anteriormente citada, nenhum orador poude fundamentar a sua tese, porque são polos que se opõem, é um casamento impossivel de ser feito: Getulio e democracia. De maneira que, fora as outras bobagens, eles insistem no queremos porque queremos.

E' de ser acentuada tambem a circunstancia de ser processado o rompimento do "Queremismo" com o Partido Comunista. Na suposição de que esta aliança estava prejudicando o sucesso do movimento, porquanto o P. C. ainda representa uma grande minoria, se se pode dizer assim, das forças politicas do pais, os "queremistas" fizeram questão de que, acima do palanque, ficasse bem á vista um enorme cartaz, no qual se lia: "Queremos Getulio com ou sem Constituinte", em oposição ao "Queremos a Constituinte" dos comunistas.

OUTROS FLAGRANTES

Durante o comicio, registamos alguns aspectos que podem servir de ilustração ao juizo do leitor.

"Ela" surgiu elegantissima, muito bem vestida, e toda saliente no meio do povo dizendo:

— Você sabe, eu sou é "Getulio".

Um camarada, perto de nós, comentou:

— Tambem com estas roupas, eu seria "Getulio".

A oradora Dinah Barros é do Acre. A certa altura do seu discurso, declarou:

— Represento a vontade de todo o meu territorio.

Já aí foi outro espectador que respondeu:

— E' tão pequena a população do Acre . . .

Houve um maluco que gritou:

— Viva o general Dutra.

Para que: a pancadaria foi grossa.

Os assistentes industriados ou pagos aproveitaram logo, e em côro:

— "Veja o que quer a massa, olha o que quer a massa — massa, massa, massa...

Finalmente, certo, certo mesmo só aquele comentario daquele rapaz de branco ao nosso lado:

— Aqui, só estes vendedores de retratinhos estão certos.

Eram os ambulantes que, aproveitando a ocasião e partindo do principio de que todos teriam medo de recusar, obrigavam — é o termo — a meio mundo comprar o retratinho do Ditador.

A POLICIA PROVOCA DISTURBIOS

(Conclusão da 1ª pag.)

ceram ao subterraneo (metro) onde atacaram pessoas que esperavam o trem.

OS PERONS E OS MORINIGOS

MONTEVIDEU, 30 (U. P.) — O matutino "El Dia" sugeriu em editorial que Braden "faça um serviço muito importante um serviço muito importate mediante o estabelecimento de uma politica "definitiva para todos os Perons e Morinigos que pretendam estabelecer no solo americano suas ambições de mando".

O editorial de "El Dia" comenta o recente discurso de Braden em Buenos Aires, ao qual elogiou calorosamente.

"SÃO PAULO"

Companhia Nacional de Seguros de Vida

Sucursal no Rio de Janeiro: — AV. RIO BRANCO, 114 - 6.º

DIRETORES

Dr. José Maria Whitaker

Dr Erasmo Teixeira de Assumpção

Dr. J. C. de Macedo Soares

HOMENAGEM A' FORÇA EXPEDICIONARIA BRASILEIRA — Os moradores da rua Major Sayão prestaram, na noite de 25 do corrente, significativa homenagem aos expedicionarios domiciliados naquela e outras ruas do bairro. Foi uma festa encantadora em que os seus promotores puderam externar o jubilo indescritivel pelo regresso aos lares dos heroicos pracinhas. Após os discursos pronunciados pelo sr. A. Martins e pela senhorita Maria Luiza Soares Nogueira, esta em nome da mãe brasileira, teve lugar a entrega de medalhas aos valentes soldados, oferecidas tambem pelos moradores locais, realizando-se em seguida um animadissimo baile ao ar livre e farta distribuição de doces e bebidas. Foram organizadores da homenagem os srs. João Fernandes Lessa, José M. Firmo, José Duarte e Manuel G. Andrade. O clichê acima mostra um aspecto da festa.

ANUNCIO: ARMA DO COMERCIANTE!

Se V. S. ainda não procurou a empresa de publicidade de sua simpatia e se V. S. deseja lançar a sua firma para que o povo tome conhecimento dos preços e da boa qualidade dos seus artigos pode procurar o DEPARTAMENTO DE PRODUÇÃO do *DIARIO CARIOCA* *que o anuncio será confeccionado e redigido conforme V. S. desejar.*

Não esqueça V. S. que o anuncio é a arma — a unica arma eficiente — do comerciante moderno.

ATENDEMOS DE 10 AS 12 E DAS 16 AS 18 HORAS

TEL. 22-3018

"VANGUARDA SOCIALISTA"

Começa a circular hoje o semanario marxista "Vanguarda Socialista", que obedecerá á orientação do conhecido jornalista Mario Pedrosa.

No momento atual, "Vanguarda Socialista" defenderá a candidatura de Eduardo Gomes á Presidencia da Republica.

O TEMPO

TEMPO — Bom. Nevoeiro.
TEMPERATURA: — Estavel.
VENTOS — Variaveis.
MAXIMA: 30,2.
MINIMA: 17,7.

TEMPORADA LÍRICA 1945

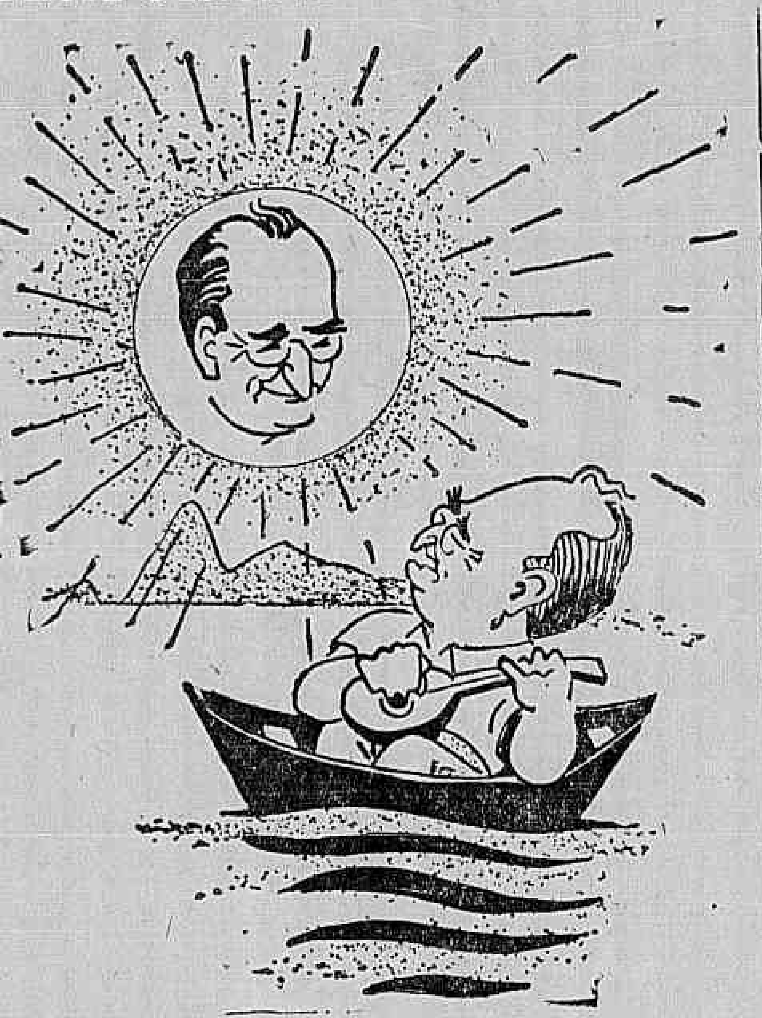

O NAPOLITANO — Ó quero mio!...

Liberar o preço do café nas mesas

Em estudos no Serviço de Abastecimento o aumento do preço da massa — O "cafezinho"

Entre outros aumentos pretendidos de produtos tabelados, figuram desde há algum tempo o do açucar e o da massa alimenticia. Encontram-se ambos os pedidos em mãos do Chefe da Secção de Abastecimento do Distrito Federal, para estudos. Ouvido a respeito, declarou o sr. Felix Schmidt que já examinou os dois casos, mas, como tem antes de tudo o assunto urgente do pão, pretende, logo a seguir, examiná-los.

A MASSA

Sobre o aumento da massa, disse-nos o sr. Schmidt que não é motivo de grandes duvidas, de vez que o quilo de farinha de trigo corresponde a um pouco menos de um quilo do produto. Pediram os fabricantes de massa o aumento de Cr$ 1,10 em cada quilo, de ver que atualmente o preço da farinha está mais alto do que o do produto. Assim, o quilo de massa branca passará a Cr$ 3,20 e o de massa amarela para Cr$ 2,50, posto na casa do varejista.

FALTA MASSA BRANCA

Deve-se explicar que atualmente não há no mercado massa branca justamente porque sua produção dá prejuizo. Com o aumento, naturalmente reaparecerá.

O CAFÈZINHO

O caso do cafèzinho é o de solução mais complicada. Ele pode ser desdobrado em dois: o dos cafés em pé e o dos cafés de mesa. Os cafés "em pé" tem o seu caso desdobrado em duas hipoteses: ou se beneficiam de favores oficiais, ou não se beneficiam. Se se beneficiam, a solução é facil: tabelar os cafés em pé e liberar o preço dos cafés de mesa. Se não se beneficiam, seria o caso de se lhes estenderam ostensivamente certos favores, mantendo o preço. De qualquer forma, o preço nas mesas seria liberado.

AGUA

Uma das dificuldades para se examinar o caso do café é o fato de se usar a agua, sem exigencias de uma proporção obrigatória. Assim, o pó de café renderá mais ou menos bebida, segundo a vontade do cozinheiro. O preço dependerá, portanto, da qualidade. E na base da qualidade se estabeleceria a concorrencia, impedindo explorações, desde que o grupo dos favorecidos fosse tabelado a Cr$ 0,20. Contudo, este é um caso sujeito a estudos demorados, o terceiro a ser resolvido, na ordem de precedência que lhe coloca a frente o pão e a massa.

O D.A.S.P. — compressão e aviltamento do funcionalismo!

E' preciso acabar com os remanescentes fascistas do Serviço Publico Civil — declara o tecnico da Administração Celso Magalhães em especial entrevista que DEBATE publica em sua edição de hoje.

Recusam-se os alunos de ginasios a desfilar no dia dois

(Conclusão da 1ª pag.)

Sindicato os seus temores, tendo este solicitado providencias ao diretor do Departamento Nacional de Educação, sr. Abgar Renault.

O OFICIO

No oficio dirigido pelo Sindicato ao sr. Abgar Renault, o presidente do Sindicato dos Estabelecimentos de Ensino, diante das ameaças dos proprios estudantes e da situação politica (2 de setembro é o dia da crise queremista), perguntou sobre a conveniencia de levarem os colegios os seus alunos á parada. Lembrava tambem, como solução, o proprio Ministerio evitar o desfile este ano, sob o pretexto de ainda subsistir o surto de gripe. Esse oficio não teve resposta até o presente. Diretores de colegio que procuraram pessoalmente a senhora Lucia Magalhães para lhe tomar o conselho, ouviram da ilustre diretora da Divisão do Ensino Secundario opinião favoravel ao não comparecimento.

REUNIÃO DOS DIRETORES

Em face dos rumores e temores reinantes, o Sindicato convocou uma reunião de diretores para tratar do assunto. A maioria foi desfavoravel ao comparecimento. Entre outras coisas há o problema do transporte, pois o Ministerio cuida da parada somente até a passagem do palanque oficial. Daí em diante, existiria a balburdia se o Sindicato não providenciasse organizar o escoamento. Como, este ano, o Sindicato ficou na vã espera da resposta ao seu oficio, nada providenciou, de modo que falta condução. A um colegio da zona norte, o professor Horacio Verne declarou que o Ministerio só poderia fornecer transporte pelo trem da Central, não dispondo de bondes.

OS QUE DESFILARÃO

Embora não seja vedado o comparecimento, a parada só contará com os estabelecimentos oficiais: Colegio Pedro II, Colegio Militar, Instituto de Educação, Colonia de Pesca e Escoteiros.

Em Yokohama o Q. G. de Mac Arthur

(Conclusão da 1ª pag.)

nheiros norte-americanos e britanicos içaram a bandeira dos Estados Unidos sobre as tres ilhas fortificadas que protegiam a entrada de Yokosuka, assim como sobre o cabo Futtsu, a 11 quilometros da entrada da baía de Toquio, desde Yokosuka, e sobre o semi-afundado encouraçado japonês "Nagato".

Em Yokosuka, conforme as ordens de Mac Arthur, drapejam bandeiras brancas sobre todas as baterias de costa inutilizadas, enquanto raros civis permanecem nos arredores, ostentando uma flamula branca como sinal de que aceitam a rendição.

Os niponicos acatam as ordens norte-americanas sem protestos, embora logicamente contra sua vontade.

O comandante das forças de infantaria de marinha, brigadeiro-general Clement, declarou que não tolerará relutancias.

Nimitz e Halsey, durante sua excursão por Yokosuka, foram aclamados pelas forças de ocupação, enquanto comprovavam os enormes danos ocasionados ao estaleiros pelos bombardeios aéreos norte-americanos durante as hostilidades.

Desde as 6,15 da manhã até ao amanhecer as forças norte-americanas e de milhares estavam desembarcando sem cessar, enquanto a 11ª Divisão Aérea norte-americana deixava suas forças em Atsugi.

Tambem os desembarques foram efetuados sob a proteção de 2.000 aviões e de milhares de canhões de centenas de navios de guerra fundeados na baía de Toquio.

As forças desembarcaram com equipamentos de guerra completos e durante todo o dia chegavam á praia, onde se deslocavam a costa e regressavam navios de abastecimento, em grande numero.

Cerca de 40.000 homens já haviam desembarcado ao cair da noite.

onttoon(dR ..D .. DD D D

No Grande Hotel de Yokohama, instalaram-se junto a Mac Arthur outros grandes chefes como Spaatz, Kenney, Eichelberger e Whitehead, alem de 150 oficiais de diferente graduação. Apenas desembarcaram os norte-americanos em Yokohama, varios destacamentos dedicaram-se á tarefa de localizar e libertar prisioneiros de guerra, 800 dos quais se achavam em hospitais, em impressionantes condições de abandono.

Entre os prisioneiros encontra-se o famoso chefe dos fuzileiros navais major Gregory Boyington.

Na baía de Toquio estão concentrados navios de guerra da poderosa esquadra norte-americana e britanica para proteger o restante das forças de desembarque que ocuparão o Japão.

"BEM! CHEGAMOS, NÃO E' VERDADE?"

ATSUGI, Toquio, 30 (De William Dickinson, correspondente da United Press) — O general Mac Arthur desceu de seu avião "Bataan" e pisou em solo japonês pronunciando as seguintes palavras: "Bem! Chegamos, não é verdade!

O comandante supremo das forças aliadas de ocupação mostrou estar de bom humor ao descer do avião que aterrisou exatamente á hora marcada ou seja ás 20,09.

O general Mac Arthur acrescentou que a "ocupação preliminar está sendo efetuada explendidamente. Tudo indica que continuará sem dificuldades nem derramamento de sangue. Nas frentes de batalha circundantes a luta cessou praticamente. Nesta zona já foram desarmados 300.000 soldados japoneses. De Melbourne até Toquio o caminho foi arduo e longo, mas isto parece ser a recompensa."

O avião de Mac Arthur levantou vôo de Okinawa com tempo magnifico. Poucos minutos depois em outros aviões de transporte chegou o general Spaatz comandante da Força Aerea Estrategica no Extremo Oriente.

O general Mac Arthur foi recebido pelo tenente-general Eichelberger a quem disse, "Alô, Robert", ao que Eichelberg respondeu "Como vai general". O general Mac Arthur, acompanhado pelo chefe de seu Estado Maior, tenente-general Sucherland e outros altos comandantes militares.

O EXÉRCITO ALERTA CONTRA O "QUEREMOS"

A ação do general Benicio na greve dos motoristas — Reagindo contra o Ministerio do Trabalho — Comicios de bairro em todo o Rio — A UDN em Volta Redonda

A greve dos onibus forneceu motivo para mais um ato da comedia "queremista". Aliás, não apenas para isto: tambem para demonstrar a atitude anti-queremista vigilante do Exército diante das manobras em desenvolvimento e em perspectiva.

Declarada a greve, dois fatos simultaneos e de sentido antagonico aconteceram: os operários foram encaminhados em massa, em tal massa que lotou o segundo andar da Policia Central, a fim de ouvirem declarações agradáveis do antipatronal ministro João Alberto, que, entre outras coisas, lhes anunciou a detenção de seus patrões; e, alem disto escutarem a demogogia queremista do sr. Segadas Viana, factotum do Ministério do Trabalho, lider e mentor do Partido Trabalhista Brasileiro, assegurando-lhes que "os direitos dos trabalhadores não seriam violados".

Houve, porem, o outro lado: o general Valentim Benicio, comandante da primeira região militar, mal soube do movimento, muito cedo ainda, percorreu pessoalmente as garagens de onibus, com a sua autoridade propria e a de enviado do ministro da Guerra, na espectativa de que já se tratasse da exploração queremista do Ministério do Trabalho preparatoria das agitações e greve geral abertamente tramada no gabinete desta pasta. Foi em seguida á propria Chefatura de Policia, onde foi testemunha pessoal da obra de canalização do movimento para o serviço do "Queremos".

Duas constatações, portanto: a ação descoberta do Ministério do Trabalho na preparação do "queremismo" e a reação vigilante do Ministério da Guerra no sentido de combatê-lo e destruí-lo pela raiz.

O ministro da Guerra recebeu ontem em seu gabinete de trabalho o arcebispo d. Jaime Camara, ministro João Alberto e generais Benicio da Silva, Eurico Dutra, Gustavo Cordeiro de Farias, Canrobert Pereira da Costa e Alcio Souto.

COMÍCIOS DE BAIRRO NO RIO — A Comissão de Comicios da U. D. N. do Distrito Federal organiza, em colaboração com a Sociedade Amigos da América, Legião Civica 5 de Julho, e da Sociedade Amigos de Pedro Ernesto, um plano de comicios de bairro para o próximo mês, que abrangerá tôda a cidade, especialmente Santana, Jacarepaguá, Copacabana e Bonsucesso.

ESTATUTOS DA U. D. N. DO DISTRITO — Reuniu-se ontem a Assembléia de Fundadores da U. D. N. do Distrito, que aprovou os estatutos da sessão do Partido. Terça-feira realizará nova reunião para eleição dos órgãos consultivos.

O NÚCLEO PRÓ-EMANCIPAÇÃO CARIOCA — Instalou-se, ontem ás 18 horas a diretoria do Departamento Feminino, constituida pelas senhoras Maria Tereza Nunes de Almeida, Ligia Nogueira da Gama e Ercilia Silva Araujo. Pela manhã, a diretoria compareceu ao gabinete do brigadeiro Eduardo Gomes, á praia do Flamengo, tendo á frente o presidente do Núcleo, cel. Euclides Figueiredo, que saudou o candidato nacional. Respondendo, Eduardo Gomes agradeceu a visita e o apôio á sua candidatura e terminou dizendo: "Lembrai-vos também de 1937".

Á U. D. N. EM VOLTA REDONDA — No próximo domingo, 2 de setembro, será inaugurada a séde do Diretório de Volta Redonda, devendo comparecer além dos operários e funcionários da Siderúrgica Nacional, as representações de Barra Mansa, Quatis e São Joaquim. O ato terá caráter festivo e será empossado o diretório local que ficou assim constituido:

Presidente, Dr. Arnaldo Alves Barreira Cravo; Vice-Presidente, Cap. Dante Vilela; 2.º Vice-Presidente, Cel. Joaquim Pacheco; 1.º Secretário, Antonio Caminha; 2.º Secretário, Antonio Borges de Almeida; 1.º Tesoureiro, Castorino de Carvalho; 2.º Tesoureiro, Raul Fonseca.

Comissão de Finanças — Presidente, Cel. Camilo Pereira. Membros: Dr. Isaias Salgado Pereira, Rosalvo Cavalcante de Albuquerque, Dr. Tavares Allemand, Adão Borsato e José Pacheco.

Comissão de Propaganda — Presidente, Dr. Borge Werneck; Membros: Jovino Figueiredo de Lima, Roberto Neri Sterling, Carlos Sheffer, Rubem Scopi e Francisco L. da Silva.

A U. D. N. EM JACAREPAGUA' — Inaugurará sua sede domingo proximo, ás 17 horas, á Avenida Geremario Dantas n. 19, no Largo do Tanque. Devem comparecer, alem dos lideres locais, os srs. José Americo — Hermes Lima e Homero Pires e a sra. Geny Gomes, mãe do brigadeiro Eduardo Gomes.

DOS ESTADOS (Condensação da noticiario dos correspondentes e agencias).

EM MINAS — O P. R. M. de Muriaé lançou manifesto ao povo do municipio concitando-o a cerrar fileiras em torno da candidatura Eduardo Gomes

NO ESPIRITO SANTO — Foram instalados mais os seguintes diretorios da U. D. N. nos municipios do interior.

EM AFONSO CLAUDIO: — Presidente Benedito Nolasco Ferreira; vice-presidente, Miguel Gomes; secretario, Pedro Antonio Padua; tesoureiro, Eudoxio Vargas.

EM ITAGUAÇU': — Presidente, Leozilio Gomes de Souza; 1º vice-presidente, David Zanotti Filho; 2º vice-presidente, José Martins Ribeiro; 1º secretario, José Gomes Ferreira; 2º secretario, João Batista Torres; 1º tesoureiro, Joaquim Gomes Ferreira; 2º tesoureiro, Vitorio de Martim.

NO ESTADO DO RIO — Foi constituido o diretorio da U. D. N. de Macaé, com os seguintes prestigiosos lideres politicos locais:

CONSELHO EXECUTIVO: — Dr. Heitor da Costa Mata — comandante Celso Aprigio de Macedo Soares Guimarães — Paulo Lopes de Azevedo — Adolfo Pacheco de Figueredo — Waldir Mendes — José Custodio Soares — Waldenilo Ferreira.

SECRETARIADO: — Moacir Sá Rego — Alvaro Gomes de Matos Filho — Alvaro Mendes Bittencourt — Ari Espindola — Euclides dos Santos Quintanilha.

A RESISTENCIA DEMOCRATICA convoca todos os seus membros, signatarios do manifesto-compromisso e os que a ele aderiram na assembléia de 31 de março do corrente ano e ulteriormente, a comparecerem á assembléia que se realizará amanhã, ás 14 30, na sede da União Nacional de Estudantes, á praia do Flamengo n. 132.

Da ordem do dia da reunião constam discussão e aprovação dos estatutos e regimento das sessões e a eleição de diretoria.

I - EDUARDO GOMES é o candidato das "forças do mal", concentradas em JOSE' AMERICO DE ALMEIDA, instrumento de Judas, para vingança contra as "FORÇAS DO BEM" que em 1937 salvaram o Brasil da maior desgraça que lhe adviria si aquele monstro fosse eleito

II - EURICO GASPAR DUTRA, o candidato de cobertura estrategica de emergencia, lançado para deter aquelas "forças do mal", a elas se aliou, por imposição de uma mulher, transformando-o em "candidato de ninguem"

III - O CANDIDATO QUE HA-DE VIR e que será o Presidente da Republica tem que ser um homem que não cultive odios nem violencias, que seja amigo dos trabalhadores, que não permita a exploração do homem pelo homem, que incarne a vontade do povo que é a vontade de Deus, que possúa energia divinatomica capaz de conduzir o BRASIL com felicidade a seus gloriosos destinos, como até hoje.

I. A. H. A. I.

OS PROCESSOS DO "QUEREMOS" — Fazendo a campanha de opinião preparatoria do comicio de ontem, os queremistas distribuiram — segundo dados distribuidos por seu proprio "serviço de informações", — mais de duzentos mil folhetos e volantes, além das faixas, cartazes, paineis, materia paga nos jornais, estações de radio, etc. Nesta campanha dispendiosissima usaram todos os processos, inclusive os mais infamantes. Um exemplo disso é o volante que reproduzimos acima, profusamente espalhado pela cidade, desde ante-ontem. Assinado por iniciais misteriosas, contem em seu texto, como se vê, além de outras coisas, alusão insultuosa á esposa do general Eurico Gaspar Dutra, processo que bem define a especie de gente que se encontra a soldo da ditadura para prolongar-lhe os dias.

GILBERTO FREYRE NO TRIBUNAL DE SEGURANÇA

POR "INJURIAS AOS PODERES PUBLICOS" DENUNCIADOS VARIOS LIDERES DEMOCRATICOS PERNAMBUCANOS

O vergonhoso tribunal ainda insiste — Excluido Democrito "por ter falecido"

Carlos Lacerda

Gilberto Freyre

Êste jornal publica a seguir em nota fornecida pela Agência Nacional — para não perder a côr local — noticia da denuncia oferecida ao Tribunal dito de Segurança Nacional contra Gilberto Freyre, Geraldo de Andrade, João Tavares da Silva e outros, cuja relação consta da lista, "por terem proferido injúrias contra os poderes publicos". "Em virtude de ter falecido o acusado Democrito de Souza Filho" foi declarada extinta a punição pedida para "o referido estudante".

Eis o Brasil do sr. Getúlio Vargas. Alguns dos mais eminentes pernambucanos de nossos dias, professores, escritores, estudantes valorosos, tendo á frente um mestre como Gilberto Freyre, são denunciados a um tribunal sem autoridade mas dotado de fôrça como a mais farsante das côrtes nazistas, por terem ousado enfrentar a brutalidade do sr. Agamenon Magalhães e os seus capangas, os sinistros homens que executaram brutalmente, em praça pública, o estudante e o pequeno carvoeiro, a 3 de março dêste ano.

O "estudante falecido" é aquele mesmo cujo assassinio resultou, segundo concluiu o inquerito presidido pela autoridade judiciaria de Pernambuco, de desidia da policia pernambucana, quando não de ação direta desta. As provas oferecidas, o flagrante efetuado por um oficial do Estado Maior da Região, depoimento unânime dos homens de bem do Recife, a consagração nacional ao nome do glorioso estudante, nada impediu que ainda agora êsse tribunal-fantasma pretenda continuar a sua tarefa anti-brasileira, julgando acusados que honram a dignidade dos seus concidadãos e cumprem o dever elementar de defesa da democracia. O jornalista Odorico Tavares, diretor de dois jornais na Bahia, e Gilberto Freyre, escritor eminente, são "fichados por atividades esquerdistas", acusados de desrespeito "ao principio da autoridade".

Que autoridade? A do sr. Getúlio Vargas? Quem lhe concedeu essa autoridade? A quem êle presta contas do modo pelo qual a exerce? A do sr. Agamenon, por exemplo, foi adquirida nos seus contactos com o nazismo.

Não adianta argumentar. Aí têm os brasileiros o resultado da "confiança no chefe da Nação", a traição nacional continuada, permanente, que representa a estada do sr. Getúlio Vargas á frente do govêrno para presidir um pleito democrático.

A solidariedade dos acusados de hoje é pouca. O que realmente se precisa exigir é a extinção imediata do Tribunal chamado de Segurança Nacional. E que se extinga com êle o govêrno chefiado pelo usurpador.

NOTA DA AGENCIA NACIONAL

"O Procurador Gilberto de Andrade apresentou denuncia ao presidente do T.S.N. contra os srs. Gilberto Freyre, escritor; Geraldo de Andrade, medico e professor da Faculdade de Medicina de Pernambuco; João Tavares da Silva, juiz de Direito; Nehemias Gueiros, professor de Direito; Miguel Arcanjo Vieira, medico; Manuel Correia de Oliveira Andrade; Odilon Ribeiro Coutinho; José Inojosa de Andrade; Paulo Rodolfo de Rangel Moreira; Alfredo Beck; Luiz Cristovam dos Santos; José Gonçalves Pires Medeiros; Jorge Bartolomeu Carneiro da Cunha; Antonio Ribeiro Pessoa; Helio Dantas; Joaquim Manuel de Siqueira Arcoverde; Joel Albuquerque Pontes; Hildebrando Padilha de Oliveira; Gerson Ribeiro dos Santos e Salviano Machado Filho, todos domiciliados em Recife, como incurso nas penalidades do artigo 28 da Lei de Segurança Nacional e assim sujeitos á pena minima de 1 ano de reclusão, por terem proferido injurias contra os poderes publicos.

"Diz a denuncia que, sendo do conhecimento geral, em virtude de publicações em jornais desta capital, ter falecido o acusado Democrito de Souza Filho, requereu o mesmo procurador a juntada aos autos da respectiva certidão de obito e decretada a extinção da pena e decretada a extinção da punibilidade em relação ao referido estudante.

"O inquerito foi instaurado em 24 de agosto de 1944, em virtude de discursos pronunciados na Faculdade de Direito de Recife, discursos de criticas severas ao regime. O Relatorio do delegado da Ordem Politica e Social de Recife, sr. Fabio Correia, indica que Odorico Tavares e Gilberto Freyre são fichados por atividades esquerdistas e outra coisa não têm feito do que injuriar a policia de Pernambuco, num acincalhe ao regime e num desrespeito, sem precedentes, ao principio de autoridade, como se evidencia em publicações varias feitas nos Diarios Associados e no "Diario de Noticias", da Bahia.

"Julgará o processo o ministro coronel Teodoro Pacheco que determinou a expedição de Precatoria ao juiz criminal de Recife."

PODEM COBRAR QUANTO QUISEREM

Revogada em segredo a proibição de aumento dos preços dos colégios — Comprometido o fiador do sr. Capanema — Cobrança de joia em 1946

Reuniu-se ontem a assembléia mensal dos diretores de colegios para tratar da crise do ensino, tendo o professor Plinio Leite, inicialmente, declarado seu total desligamento de qualquer compromisso de fiança á palavra do ministro Capanema. Na assembléia de julho trouxera do proprio ministro a incumbencia de comunicar que dentro de 30 dias seriam isentados de selos os documentos oficiais e reduzidos pelo menos de 75% todos os impostos. Tendo-se oferecido como fiador da palavra do sr. Capanema, evitou a publicação do manifesto dos diretores de colegios. Agora, decepcionado diante da falta da palavra empenhada, penitencia-se de haver servido ao jogo protelatorio do ministro, que reiteradas vezes lhe afirmou:

"Pode garantir que eu farei isso."

TRES TELEGRAMAS

Declara o sr. Plinio Leite que passou tres telegramas ao ministro Capanema. O primeiro, a 20 do corrente, lembrando o Conselho Superior das taria as providencias citadas. O 2.º, estranhando o fato de não haver o ministro autorizado o Conselho Supreior das Caixas Economicas a efetuar os emprestimos, na forma do decreto expedido, de modo que não houve emprestimo algum. Foi então que surgiu o "conto do vigario" (há alguns padres na assembléia, provocando riso a expressão, logo substituida pelo equivalente "conto de Capanema"). O 3.º, complementando o 2.º, ainda sobre o emprestimo.

O EMPRESTIMO

Realmente, o ministro promoveu a decretação de emprestimos pelas Caixas Economicas, dizendo ao sr. Carlos Luz que mandaria um oficio pedindo a regulamentação do mesmo. O sr. Carlos Luz, presidente da Caixa, ficou a espera, para remeter o oficio ao sr. Miranda Jordão, presidente do Conselho Superior. O oficio não saiu do Ministerio. Conclue o sr. Plinio Leite:

— Foi um "bluff". Positivamente, esse homem não quer fazer nada e a solução é uma bomba atomica sobre o Ministerio da Educação.

O presidente Anselmo Pascoa lê uma comunicação de São Paulo e outra do piauí reclamando contra a falta de emprestimo.

LIBERADO O PREÇO

O presidente Anselmo Pascoa comunica então á assembléia apenas isto: o ministro assinara portaria revogando a portaria 218, da Coordenação, que mantem os preços dos colegios tabelados. A portaria liberando os preços das mensalidades foi publicada no "Diario Oficial" do dia 7 de agosto corrente, devendo entrar em vigor no dia 1 de janeiro de 1946. Quer dizer: o ministro autorizou aos colegios a cobrança livre de qualquer preço em 1946.

CHICOTE QUEIMADO!

Feito isso, o ministro chamou ao Ministério o sr. Anselmo Pascoa, pedindo-lhe absoluto sigilo, pois se o publico soubesse disso haveria grita. Entende, porém, o presidente do Sindicato, que, não tendo a classe nenhuma simpatia pela elevação do custo do ensino, ela apenas deve esclarecer os pais de alunos que foi essa a unica saida encontrada pelo ministro e só a ele cabe a responsabilidade.

A quase totalidade dos diretores de colegios desconhece a revogação, porque nenhuma publicidade foi dada ao documento nos jornais.

CONDIÇÕES DE EMPRESTIMO

Após a discussão do projeto de regulamento para concessão dos 5 por cento de gratuidade, o professor Gama Lima pergunta sobre um caso concreto de proposta de emprestimo pela Caixa Economica. Informa o presidente que um diretor de colegio que possue cerca de . . Cr$ 100.000,00 em moveis e utensilios, teve a avaliação limitada a Cr$ 26.000,00 para efeito de uma concessão de emprestimo de Cr$ 13.000,00, pelo prazo de 6 meses, sob o juro de 9 por cento, dependendo a renovação do emprestimo do pagamento de um terço da quantia emprestada. Ha risos e exclamações de pasmo.

PUBLICAÇAO DO MANIFESTO

Os srs. Gama Lima Filho e Plinio Leite pedem a publicação do manifesto ao povo, tão retardada, mas, acrescentando os fatos passados nestes ultimos 30 dias. A leitura do manifesto será feita logo após a Semana da Patria.

BOCA NO MUNDO

O professor Melo Campos propõe que se dê tambem ampla publicidade a um fato que os pais ignoram: a portaria 204 autoriza os colegios a cobrarem uma joia, no principio do ano letivo. Isso não deve ser escondido do publico. Os interessados devem saber desde já que o ministro incluiu na portaria 204 essa medida, para não culpar os diretores de colegio, mais tarde, de pretenderem um assalto contra a sua bolsa. A proposta é aprovada por unanimidade.

DEMITIU-SE O SR. GAMA LIMA FILHO

O sr. Gama Lima Filho, de surpreza, demitiu-se do cargo de Presidente da Associação dos Estabelecimentos de Ensino Comercial, passando-o ao secretário, sr. Alvaro Mandarino Justificou a sua atitude com o fracasso de todas as demarches para resolver a crise do ensino. Terminam por deixar o recinto tanto o presidente demissionário como o substituto, que não se conforma com a demissão.

O MANIFESTO

O manifesto será editado em folheto e distribuido, por intermedio dos diretores de colegios, a todos os pais de alunos em todo o territorio nacional. Explica o'e toda a historia da crise atual, dividindo-se em seis sub-titulos, como segue: o aumento dos vencimentos dos professores; As portarias 204 e 204-A; Um Congresso subestimado; A educação de iniciativa privada; Medidas que se impõem; e A situação economica dos estabelecimentos de ensino secundario e comercial.

DIREITOS

Concluindo o manifesto, pleiteam os diretores: 1 — Direito ao respeito publico e do proprio Estado; 2 — Direito de serem consultados na solução de problemas e aplicação de medidas referentes ao ensino; 3 — Direito do livre entendimento entre o lar e a escola; 4 — Direito de livre entendimento entre diretores e professores; 5 — Direito a uma justa autonomia nos metodos, horarios e regulamentos internos dos estabelecimentos.

O manifesto, como dissemos, será alterado para inclusão de mais o historico das faltas do ministro nestes ultimos trinta dias.

Podem naturalizar-se alemães

O ministro da Justiça levantou as restrições impostas desde 24 de agosto de 1942 para naturalização de alemães, hungaros, bulgaros e rumenos. Essas restrições já haviam sido levantadas para os italianos desde outubro ultimo. Doravante elas subsistirão apenas para os japoneses.

A IMPRENSA BRASILEIRA E A GUERRA

CABE-LHE, AINDA, A TAREFA DE DEFENDER AS VITIMAS DA CARNIFICINA

Ao sr. Herbert Moses, presidente da A.B.I., dirigiu o general Mascarenhas de Morais uma vibrante carta de agradecimento á nossa imprensa pelo papel que ela representou na guerra. Nessa missiva, escrita com vivo entusiasmo civico, salienta o comandante da FEB a conduta patriotica, vigilante e destemerosa em todos os acontecimentos e circunstancias relacionadas com a vida da Força Expedicionaria Brasileira, desde a sua organização até o seu regresso á Patria querida.

Terminando, declara o general Mascarenhas de Morais que á imprensa cabe, ainda, influir para melhorar a existencia dos mutilados de guerra e amparar a vida das viuvas e herdeiros dos patricios, que baquearam no campo da luta para nos legar um mundo melhor e mais humano.

Os padeiros suscitaram ontem o dissidio coletivo

O Sindicato dos Padeiros do Rio de Janeiro deu entrada, ontem, na Justiça do Trabalho, das preliminares exigidas por lei, suscitando o dissidio coletivo, contra o Sindicato dos Proprietarios de Padaria.

NÃO DESEJAVAM O DISSIDIO

Ouvindo alguns lideres da classe, deles ouvimos que foram levados o tomar tal atitude, em face da intransigencia dos patrões, pois estes, nem sequer se dignaram oferecer-lhes uma contra-proposta.

Esperam, confiantes, que a Justiça do Trabalho venha ao encontro de suas necessidades, já que não contaram com a boa vontade dos empregadores.

Licenciamento de praças nesta capital e nos Estados

O ministro da Guerra concedeu a necessaria autorização para o licenciamento das praças com mais de um ano de serviço, a começar pelos reservistas convocados, seguindo-se os conscritos e voluntarios, de maneira a que os efetivos não desçam a menos de dois terços. Esse licenciamento que será feito depois de 7 de setembro, devendo entretanto, os comandantes das Regiões Militares nos Estados iniciá-lo no dia 1º.

Centro de Estudos Brasileiros

Fundou-se, por iniciativa dos estudantes da Escola Nacional de Engenharia, o Centro de Estudos Brasileiros, que terá por finalidade estudar os grande problemas nacionais: industrialização, lavoura, combustiveis e transportes, energia eletrica, colonização,, saneamento e outros.

O C. E. B. terá a assistencia de professores e técnicos de reconhecida competencia. Estender-se-á por todos os centros de cultura do país, em organizações semelhantes, contando já com a solidariedade das Escolas de Engenharia de São Paulo, Belo Horizonte, Bahia, Juiz de Fóra e Belém.

Suas soluções serão levadas aos administradores do país e, como complemento ao seu programa de estudos, fará realizar conferencias, pelas mais altas autoridades, professores, sociologos e técnicos.

O Centro de Estudos Brasileiros reunir-se-á pela segunda vez na Escola Nacional de Engenharia, sábado vindouro, dia 1º de setembro, ás 16,30 horas. Estão convidados todos quantos se interessem, sejam ou não estudantes.

A DITADURA ARRUINOU O BRASIL

V - A INFLAÇÃO, CAUSAS E EFEITOS

Por uma Comissão de Economistas

Deve ser deliciosamente confortavel para a ditadura que usufruta as rendas do país em regime de maior irresponsabilidade que se conhece depois de elevar o meio circulante de 2.845 para 15.433 milhões de cruzeiros, a divida pública interna de 2.534 para 5.883 milhões de cruzeiros, em 1943, o custo de vida das classes médias de 234 para 639, e os preços dos generos alimenticios sofrerem uma elevação aproximada de 300% nos ultimos quatro anos, constatar que aumentou tambem o numero dos que não acreditam no poder aquisitivo do papel-moeda, por ela emitido, para cobrir execuções orçamentarias deficitarias que se originaram da realização de obras suntuarias e não reprodutivas.

Esse numero foi sempre muito elevado, pois, ao contrario do que apregoam os agentes do totalitarismo, o povo tem uma extraordinaria compreensão dos problemas politicos, porque, principalmente, sente e paga com o seu sacrificio a incapacidade dos administradores

A desordem nas finanças publicas, os gastos excessivos e as despesas do monumentalismo representam para as massas populares a elevação do custo da vida, a escassez de alimentos, de vestuario e de transporte — a avenida Getulio Vargas não é uma perspectiva iluminada, mas, milhares de habitações destruidas quando já não havia onde morar.

O numero dos que não acreditam no milagre da fabricação do capital pelo Estado é, presentemente, até menor do que devia ser. Não se contam entre eles os que enriqueceram da noite para o dia — e são numerosos — os homens dos lucros extraordinarios e de guerra, os exploradores do jogo e da miseria da população em uma palavra, todos os agentes dos governos autocraticos Tambem não se contam, e aqui são numerosissimos, os liquidados pela tuberculose (no Distrito Federal, por exemplo, os óbitos por tuberculose cresceram de 4.709, em 1930, a 6.516, em 1944 — aumento de 1.817 anuais) e os que não chegaram a falar e morreram com menos de um ano de idade (em 1930 — 5.702; em 1944 — 6.929; acrescimo 1.224), duas consequencias inexoraveis da inflação, que é a forma moderna e impiedosa que os usurpadores do poder vêm utilizando, em todos os meridianos, para substituir o processo medieval da capitação.

Convém lembrar de inicio que o aumento do papel-moeda em circulação de 2.845 milhões de cruzeiros, em 1930, para 6.647 milhões em 1941 não pode ser atribuido ás condições especiais do Brasil criadas pela guerra.

A situação economica e social do Brasil, nos dez anos que antecederam o conflito mundial era de extrema prosperidade, ordem, abundancia e progresso, segundo o depoimento permanente do proprio ditador em discursos, proclamações, declarações e mensagens, divulgadas "urbi et orbe". Ainda em 1940, não estavamos envolvidos na segunda conflagração mundial e a balança de exportação-importação acusara pequeno saldo negativo.

O saldo favoravel de 1.200 milhões de cruzeiros, verificado em 1941, representa valor de pequena significação em face da necessidade de retomar o pagamento dos compromissos externos e de atender ás remessas de premios das inversões das companhias estrangeiras que exercem suas atividades no Brasil.

O problema economico do país, nesses 15 anos de ditadura, não apresenta dificuldade de vulto e pode ser reduzido a termos simples, apesar das tentativas burocraticas que ora se repetem, ora se contradizem, para explicar a desordem financeira que se acumula, ano a ano. A ultima tentativa é a de agarrar-se ás consequencias da guerra como tabua de salvação.

Ha sempre inflação quando aumentam os meios de pagamento (moeda somada aos depositos bancarios), em relação a um volume fisico dos negocios que se realizam — o que tambem significa que haverá inflação quando forem reduzidas as quantidades fisicas de mercadorias e serviços e permanecer inalterada a quantidade de meios de pagamentos. (A moeda equivale, portanto, á unidade de medida da renda nacional — coisas e serviços de valor economico).

Em um país ideal, sem possibilidade de equilibrar o mercado interno por meio da exportação de ouro e funcionando em regime de auto-suficiencia absoluta, onde todo o meio circulante fosse 100 por cento conversivel em ouro, haveria inflação se a quantidade de encaixe metalico fosse aumentada, uma, duas ou tres vezes, com a correspondente emissão de notas bancarias (que continuavam 100 por cento conversivel em ouro) e permanecesse fixo o volume de mercadorias e serviços. As alterações que se observariam no custo da vida seriam rigorosamente as mesmas que as que se verificariam pela emissão de duas, tres ou quatro vezes a quantidade de papel moeda, sem lastro.

De 1930 até hoje a inflação no Brasil verifica-se pelas duas consequencias da mesma causa: aumento de papel moeda em circulação e redução das quantidades de mercadorias e serviços.

Esse segundo aspecto (redução de mercadorias e serviços) decorre sempre, no fim de algum tempo, do aumento de papel moeda. E' possivel, pelo menos teoricamente, observar-se redução ponderavel na produção, principalmente de generos alimenticios, pela ação de fatores incontrolaveis pelo homem. — tais como epidemias, frio, geada, inundações e outros — sem que a administração financeira do país onde eles se fazem sentir, reduza a quantidade de moeda em circulação. A inflação aparecerá como uma consequencia da quéda da produção. Mas, desde que o meio circulante cresça pela emissão desordenada de papel a diminuição da produção é inevitavel. Aqui a inflação é a origem da quéda da produção.

Até 1941, o aumento conhecido no meio circulante foi de 3.802 milhões de cruzeiros, para cobrir saldos orçamentários negativos que não foram atendidos pela venda de títulos da dívida pública interna, que aumentou também, no mesmo periodo, de 3.437 milhões de cruzeiros (Em 1930 — papel moeda emitido: 2.845 milhões de cruzeiros e dívida pública interna: 2.534 milhões de cruzeiros. Em 1941 — papel moeda emitido: 6.647 milhões de cruzeiros e dívida pública interna: 5.971 milhões de cruzeiros).

A desordem financeira que foi a regra dêsses onze anos pode ser observada nos resultados da execução orçamentária dos governos federal, estaduais e municipais, como se verifica do quadro que ilustra êste artigo e deve ser tomado como estimativa mínima, pois, muitos balanços, principalmente das unidades da federação, incluem como renda ordinária o produto apurado na venda de títulos de dívida interna, adeantamentos bancários, etc. Os restos a pagar, por outro lado, crescem ano a ano. O exemplo da União que é edificante — o índice dos restos a pagar, do balanço do govêrno federal, passou de 100, em 1939, a 882 em 1943 — frutifica esplendidamente nos estados e municípios. Depois de 1937, muitos Estados eliminaram dos orçamentos as dotações destinadas a satisfazer ás sentenças judiciárias de modo que não pagam, por falta de recursos apropriados, as dívidas reconhecidas pela justiça. Na Suprema Côrte transitam pedidos de intervenção, por falta de cumprimento de dívidas, dos Estados de Minas, Pernambuco e Rio de Janeiro, entre outros.

Até o presente, o material fornecido pelo esbanjamento da administração federal é tão volumoso e variado, que, quase todos os comentários sôbre a nossa situação financeira, limitam-se a examiná-la sob êsse ângulo. É preciso, entretanto, não perder de vista que o problema tem de ser estudado em conjunto, tanto no que diz respeito ao aspecto puramente financeiro, quanto na verificação das condições de miséria a que foi mergulhada a população brasileira pelo desregramento oficial dêsse período.

A repercussão, na vida econômica nacional, do desgoverno em que andam Estados, municípios e muitas autarquias, é quase tão ponderável quanto a da própria administração da União. Basta lembrar o acréscimo vertiginoso da dívida pública estadual e percorrer alguns relatórios da Comissão de Estudos de Negócios Estaduais, notadamente os do dr. Francisco Sá Filho, sôbre a emissão de empréstimos internos pelas atuais capitânias de Minas e Rio de Janeiro. Dados seguros e atuais sôbre a evolução das responsabilidades dos Estados e municípios não foi possível compilar de momento e não constam de qualquer publicação estatística ou financeira federal. É bem um exemplo do fortalecimento da unidade nacional, obtido pelo regime (sic) de 1937. Queimaram-se, em praça pública, as bandeiras regionais para que bandeira só houvesse uma — a do Brasil — (nos Estados Unidos, vigoram bandeiras, armas, emblemas e hinos estaduais) mas, ao mesmo tempo, assegurou-se aos capitais — generais, contemplados com a exploração das estâncias e quintas em que se dividiu o território nacional, o direito de arrecadar e gastar sem audiência de quem quer que seja e de aumentar, livre de qualquer limitação, os compromissos que o povo deve pagar como puder.

As despesas para manutenção das fôrças públicas estaduais — verba que destruia a estabilidade orçamentária dos Estados e era apontada como um dos males da República, está hoje multiplicada em quase todos os Estados e a queda do poder aquisitivo dos vencimentos torna cada dia mais precária a situação dos oficiais e praças dessas corporações. O que se aprofundou, nos Estados e nos municípios, a exemplo da administração federal, foi o abismo das despesas sem finalidades produtivas. O quadro de estimativa mínima é o seguinte:

1930 - 1941 (doze anos) em milhões de cruzeiros

	Receita	Despesa	Diferença negativa
União	34.849	41.642	6.792
Estados	30.165	32.796	2.631
Municípios	11.000	11.030	30
	[illegible]	[illegible]	[illegible]

Casa de Saúde Santa Catarina S. A.

(EM ORGANIZAÇÃO)

RUA DO ROSARIO, 81 - 1.º andar - FONE: 43-3693

O MELHOR EMPREGO DE CAPITAL NA MAIOR ORGANIZAÇÃO HOSPITALAR DO BRASIL.

CONHEÇA OS NOSSOS PLANOS DE SUBSCRIÇÕES DE AÇÕES PARA PAGAMENTO DE UMA SO' VEZ OU EM DEZ PRESTAÇÕES.

O QUE NÃO SE SABIA DE MUSSOLINI E DE CLARA PETACCI

LEIA EM RITMO

NAS BANCAS O NUMERO DE AGOSTO

Diario Carioca

S. A. DIARIO CARIOCA — Diretoria: Horacio de Carvalho Junior, presidente; Danton Jobim, secretario; J. B. Guimarães, gerente

PRAÇA TIRADENTES 77 — Telefones: Direção: 22-2028 e 22-1785. Secretaria: 42-5571. Redação: 22-1559; Gerencia: 22-3035; Publicidade: 22-3018; Oficinas: 22-0824.

NUMERO AVULSO Cr$ 0,40; aos domingos, Cr$ 0,50. Por avião Cr$ 0,60. Assinaturas: anual, Cr$ 90,00; semestral, Cr$ 50,00.

SUCURSAIS: — São Paulo, rua Xavier de Toledo, 84, 1º and. tel.: 4-0806; Belo Horizonte, rua da Baía, 919, tel.: 2-0765. Curitiba rua Zamenha Lima, 220.

ANO XVIII 31—VIII—1945 N. 5.279

A nossa opinião

Fazedor de Deserto

O governo vai pôr, afinal, em execução a "lei malaia". Ante a energica oposição das classes conservadoras, adotou o expediente de protelar um pouco mais a sua aplicação, pretextando as dificuldades da regulamentação da lei. Com esse recuo estrategico, ganhou tempo e deixou que a onda de protestos se esvaisse. Agora, o ambiente criado pelo "queremos" e saturado da mais desabusada demagogia, oferece a oportunidade para pôr em andamento a maquina de compressão inventada para reduzir quaisquer veleidades de independencia nos meios produtores.

• • •

Afirma-se que o governo vai ceder em alguns pontos ás razões expostas pelas associações de comerciantes e industriais. Assim, o pagamento das indenizações seria feito em dinheiro e não em titulos da divida publica, conforme o texto primitivo. Tambem seriam permitidas as ações ao portador nas empresas abrangidas no decreto-lei, ao contrario do anteriormente disposto.

Com esse prato de lentilhas pensa o sr. Agamemnon Magalhães comprar a cumplicidade dos "big shots" da produção e do comercio, no atentado contra a propriedade e na inequivoca ameaça ao nosso futuro economico, que representa a "lei malaia".

• • •

Ha um ponto ainda em que teria cedido o governo, segundo se diz nos circulos autorizados: não serão permitidos os interditos possessorios visando evitar o confisco, mas será defeso aos interessados lançar mão da ação ordinaria para reivindicar seu direito. Não vemos realmente em que cedeu, nesse particular, o governo. A rigor, a lei como foi publicada não proibiu, nem poderia fazê-lo, o uso da ação ordinaria. Esta, entretanto, não suspende a execução da medida expropriadora, mas constitue um remedio legal destinado a reparar a injustiça já efetivada. De modo que, somente depois que o governo se imitir na posse das empresas perseguidas, é que será licito recorrer á justiça...

• • •

No fundo, as concessões aparentemente feitas ao comercio e á industria valem muito pouco. A que mais impressionará, por certo, aos nossos alarmados homens de negocios é a que se refere ás indenizações em moeda sonante. Mesmo estas, porém, valem quase nada. Sabemos bem que o governo nunca teve pressa em saldar as suas dividas. Se seus amigos devem suar sangue para receberem o que o Estado lhes deve, imagine-se o que não acontecerá com os inimigos! O unico consolo que restará a estes infelizes é lerem no "Diario Oficial" a confissão da divida. Já é, sem duvida, um conforto ouvir-se do credor: "Devo, não nego, pagarei quando puder".

• • •

De qualquer modo, a "lei malaia" traz na testa o selo de seus sinistros designios. Lei de iniquidade. Lei de emergencia, para resolver uns casinhos pessoais do sr. Getulio e do sr. Agamemnon. Basta dizer-se que durará tão somente quatro meses, se aceitarmos os constantes protestos do ditador de que não pretende continuar. Nenhum parlamento do mundo manteria de pé semelhante mostrengo. O proprio ministro da Justiça declarava, ha dias, na intimidade, a sua convicção de que as camaras poriam abaixo a "malaia". E acrescentava: "— Se eu fosse deputado, tambem votaria contra essa lei. Mas ainda temos quatro meses para aplicá-la e, durante esse lapso de tempo, teremos feito tudo o que precisamos fazer".

• • •

A teimosia da ditadura em pôr em execução a "malaia", depois do unanime repudio que ela provocou nos meios comerciais, industriais e agricolas, demonstra á saciedade que ao sr. Getulio Vargas e ao seu ministro da Justiça pouco se lhes dá contar ou não com o apoio das classes conservadoras. Isso vale dizer que ele decidiu enveredar, resolutamente, por uma politica de pura demagogia, sem atenção aos males catastroficos que dela advirão ao país.

A's vezes pensamos que o chefe do Governo, muito revigorado pela penicilina do "queremos", está na realidade desiludido de poder conservar-se no palacio do Catete. Isso explicaria, talvez, sua politica da terra queimada. A' proporção que se aproxima o termo provavel de sua ditadura pessoal, ele vai semeando a destruição em torno de si. Na vertigem demagogica em que se acha mergulhado, parece que se vinga da nação que o repudiou, queimando as pontes para uma oportuna volta á normalidade.

Durante os proximos quatro meses, que tremendos flagelos não poderá acumular ainda sobre nossas cabeças esse fazedor de deserto!

Ave Cesar

O povo de Niterói esteve sem pão. Os padeiros estiveram em greve. Sob alegações verificaveis no que têm de razoavel ou não, os padeiros quizeram aumentar o preço do pão em Niterói, e justificam a alta desejada com o custo da farinha, dos salarios, de taxas e outros onus que os obrigam direta e indiretamente. O povo, por sua vez, anestesiado por "circos" mirabolantes, escorchado pela influencia desastrosa dos "lucros extraordinarios" e sugado em suas energias por taxas e mais taxas, está com sua capacidade aquisitiva estrondada e completamente esgotada.

No meio da confusão grevista que o proprio governo insufla por intermedio de agentes do Ministerio do Trabalho, o Cesar permanece serenamente refestelado no pedestal de "glorias imarcessiveis" e em vez de ajoelhar-se contrito e penitenciar-se das consequencias terriveis do artificialismo economico, chamado, entre nós, "economia dirigida", mandou deter os padeiros na enxovia, para despistar a atenção do publico do verdadeiro culpado pelo estado caótico a que chegamos, e iludir a boa fé da populaça. Enquanto isso, o "pai dos pobres" anima o "circo do queremismo" na esperança de evitar que o povo se lembre de bradar seriamente "queremos pão".

A contenda seria solucionavel se o artificialismo economico da ditadura não tivesse obstado a unica solução natural para o caso. Bastava deixar o dolar ajustar-se á sua paridade exata com o Cruzeiro, e logo o povo teria pão pela metade do preço atual, ou ainda menos. Isto, porém, não é possivel aos governos que procedem arbitrariamente no largo campo da ciencia economica, opondo "diques" á lei da oferta e da procura. Portanto, consumidores e padeiros têm razão. todos os lados, que cumpre harmonizar, até que tudo largue o "eixo" e entre nos eixos da moralidade publica para o bem publico, a massa do "queremismo" deverá gritar a plenos pulmões, de joelho em terra e mão no ar, AVE CESAR.

* * *

A Estatua de Rio Branco

A PREFEITURA mandou fazer um jardim em torno do monumento do barão do Rio Branco. Jardim é força de expressão. Porque o que ali existe são vastos canteiros de grama. Se houvesse um pouco de boa vontade de orientação técnica, naquele local poderia existir, de fato, um belo e grande jardim.

Quando se comemorou o centenario do nascimento do nosso inolvidavel chanceler, toda a área em torno do monumento estava tomada pelo mato. O abandono era completo. Entretanto, a Prefeitura viu-se forçada a realizar uma limpeza geral, para que se pudessem levar a efeito as festividades oficiais.

Passado, porém, o dia dessas homenagens civicas, nunca mais houve uma providencia de conservação. O mato e o capim voltaram a dominar a vasta área, de onde haviam sido expulsos, por necessidade de momento. Quem passa por lá fica indignado. E não é para menos. Não somente esse descaso constitui um desrespeito ao vulto eminente que ali se ergue em bronze, como revela o desleixo absoluto da repartição da Prefeitura pelo embelezamento e asseio da cidade maravilhosa.

Se a Prefeitura não quer, por qualquer motivo, fazer mesmo um jardim, deixe os canteiros com a grama habitual, mas, ao menos, mande limpar o capim e o matagal, que invade

O caso do funcionalismo

O MOVIMENTO dos servidores publicos em prol de suas melhorias foi feito numa bela demonstração de ordem, de disciplina e de respeito aos poderes publicos. Reuniram-se eles, varias vezes discutiram as suas reivindicações, redigiram seu Memorial e compareceram em presença do sr. Getulio Vargas, para expor-lhe, a situação angustiosa em que se debatem, diante do atual custo de vida.

Fazendo a exposição do que pretendiam, os funcionarios publicos não entraram no terreno da bajulação, não adularam o ditador, não hipotecaram apoio politico de qualquer especie. Mantiveram-se numa linha digna, o que, sem duvida, merece ser salientado nestes tristes tempos que vão correndo.

O sr. Getulio Vargas ouviu tudo o que disseram os seus auxiliares, ou melhor, os auxiliares da maquina administrativa da Nação. Ouviu, sorriu e prometeu.

Disse o ditador que iria nomear, naquela mesma semana, uma comissão para estudar o assunto, a fim de que fossem atendidas, na medida do possivel, as justas reivindicações dos servidores do país, entre as quais avultava, como principal, o imediato aumento dos vencimentso da classe.

Não é possivel que se dê melhoria de salarios a todas as classes trabalhadoras e se deixe de lado a dos servidores publicos. A vida, graças á capacidade do Estado Novo, encareceu para todos.

Já decorreram tres semanas do encontro do sr. Vargas com os representantes do funcionalismo e até hoje ainda não foi nomeada a comissão prometida pelo ditador. A não ser que a coisa esteja sendo feita secretamente, dentro das salas perigosas do DASP, sem conhecimento do publico.

* * *

Exame de consciencia

FOI PUBLICADA, ontem, pelos jornais, uma fotografia da missa mandada celebrar pelo Exercito brasileiro por alma dos nossos soldados mortos na dura campanha da Italia. O templo catolico estava cheio, vendo-se presente todo o mundo oficial, inclusive o sr. Getulio Vargas.

Na referida fotografia aparecem de joelhos o ditador e os seus ministros, general Góis Monteiro, Agamemnon Magalhães e Marcondes Filho. Estes ultimos, apezar da posição genuflexa, que revela humildade cristã, não mostram que estivessem pensando em Deus, naquele momento. Os srs. Marcondes e Agamemnon deveriam estar meditando, respectivamente, sobre a Lei Malaia e sobre o queremismo. O general Dutra, catolico fervoroso, está de pé...

O unico que demonstra uma preocupação séria é o sr. Getulio Vargas. Cabeça baixa, mãos cruzadas, o ditador está em pôse de profunda reflexão. Não cremos, entretanto, que o sr. Vargas, naquela hora, estivesse, realmente, com a alma voltada para os nossos bravos compatriotas sacrificados na guerra. O ditador, talvez, estivesse refletindo, diante da imagem do Cristo, nos erros que praticou, nos desgostos e odios que semeou no Brasil de norte a sul. Tudo isso deve ter passado pela consciencia do ditador. Mas, o diabo é que depois de sair da Igreja, o sr. Vargas volta ao seio dos bajuladores, recebe os abraços dos seus aulicos e... pronto! Lá se foi o bom fruto das meditações...

Será controlado o comercio da cafeina

O coordenador da Mobilização Economica, considerando que a cafeina já constitue um produto de apreciavel importancia no conjunto da exportação brasileira, surgindo controlar a sua exportação e evitar a constituição de monopolios comerciais para a sua distribuição, baixou ontem uma portaria, determinando que a exportação desse produto obedecerá a um sistema de cotas anuais atribuidas a cad produtor. Essas cotas serão estabelecidas pela Carteira de Exportação e Importação do Banco do Brasil. A portaria do Coordenador estabelece a maneira parao cálculo das cotas e o registo dos produtores. A Carteira distribuirá as cotas, no prazo de 30 dias a contar da data da portaria, dispondo os produtores de 15 dias para apresentar as suas declarações.

Modificações nos altos comandos da FAB

Por decretos assinados na pasta da Aeronautica, foram feitas as seguintes modificações nos altos comandos da F. A. B.: o comando da 3ª Zona Aérea, com séde nesta capital passará a ser exercido pelo brigadeiro Sá Earp, que se encontra, presentemente, nos Estados Unidos, onde completa o curso de Estado Maior; o brigadeiro Ivo Borges, comandará a 3ª Zona Aerea e o coronel Ararimoia para o comando da 4ª Zona Aerea.

Por outros decretos, foram feitas mais as seguintes modificações: para o comando do 1º Regimento de Aviação, em Santa Cruz, que era exercido pelo coronel aviador Ismar Brasil, foi designado o coronel aviador Nero Moura; o major João Fabricio Belloc, substituirá o major Ewerton Fritsch.

Homenagem ao general Cordeiro de Farias

O general Osvaldo Cordeiro de Farias vai receber uma homenagem dos oficiais do Estado Maior e das unidades de Artilharia da 1ª D. I. E. Essa homenagem consistirá num almoço no restaurante Lido, na proxima segunda-feira, ás 12 horas. Os que desejarem aderir a essa festa de cordialidade deverão comparecer no 2º pavimento do Ministerio da Guerra, até amanhã ao meiodia.

BOLETIM DO DIA

Que é o que pensa a ditadura?

JOAQUIM DE SALES

A crise de confiança da palavra da ditadura tem sido a maior calamidade do Brasil, nestes ultimos 15 anos. Nunca se sabe o que pensa o governo, mesmo quando faz afirmativas dramaticas, irradiando-as para todo o país ou gravando-as em todos os jornais, sem lhes discutir o colorido politico.

E, sem mais preambulos, entremos no assunto, reproduzindo aqui as palavras que precedem o texto da Constituição outorgada pelo ditador em 10 de novembro de 1937:

— "Atendendo ás legitimas aspirações do povo brasileiro, á paz politica e social, profundamente perturbada por conhecidos fatores de desordem, resultantes da crescente agravação dos dissidios partidarios, que uma notoria propaganda demagogica procura desnaturar em lutas de classes e da extremação de conflitos ideologicos, tendentes, pelo seu desenvolvimento natural, a resolver-se em termos de violencia, colocando a Nação sob a funesta iminencia da guerra civil;

Atendendo ao estado de apreensão criado no país pela infiltração comunista, que se torna, dia a dia, mais extensa e mais profunda, EXIGINDO REMEDIOS DE CARATER RADICAL E PERMANENTE;

. . . .

E seguem-se as duas linhas.

— "Decretando a seguinte Constituição, QUE SE CUMPRIRA' desde hoje em todo o país".

• • •

Eu não pretendo discutir aqui o bolchevismo como forma de governo mais conveniente aos interesses do país. Só sei que mais de cem bispos brasileiros deram já as devidas instruções aos seus rebanhos para que se unam no redil e constituam uma barreira intransponivel contra o leão que ruge a procura de vitimas para devorálas. Sei tambem que a Russia não morre de amores pelo Brasil e que as duas grandes decepções que tivemos ultimamente em S. Francisco e na representação da UNRRA, nos foram desfechadas pelos representantes oficiais do bolchevismo moscovita que não quer saber do Brasil, alergico que é com tudo o que cheira a Brasil...

Isto não me interessa tanto quanto a atitude do dr. Getúlio Vargas que há oito anos se viu na dolorosa ("para nós, não para êle...") contingência de dar um golpe de Estado para estabelecer uma ditadura a fim de destruir a *infiltração comunista*, "exigindo remédios de caráter RADICAL e PERMANENTE."

Tais medidas puderam ser *radicais*, mas não foram *permanentes*. Bastou o Cavaleiro acenar ao dr. Getúlio com uma adesão, de cuja sinceridade não cuido agora, ao movimento queremista para tudo mudar de côres e o que era negro se transformar em roseo!

• • •

Se a infiltração bolchevique constituia um perigo para a ordem, a paz e a independência da Pátria, quando os moscovitas indigenas agiam subterraneamente, por considerados fóra da lei, agora que se acham com os movimentos livres e desfrutando das simpatias e do estimulo do govêrno, a que extremos não chegará?!...

E quando medida mais *radicais e permanentes* se impunham é precisamente quando os infiltradores têm diante de si a estrada livre para ir e vir e tomar todos os atalhos, como melhor convier á sua propaganda, á sua infiltração e ao seu triunfo final.

Em matéria de tamanha relevância, que afeta tão profundamente as tradições e a própria vida da Nação, a gente não sabe o que pensa o dr. Getúlio Vargas, em cujas mãos fracas e hesitantes estão presos os destinos do Brasil há longos 15 anos...

• • •

Conclui-se, porém, que tôdas as situações lhe parecem boas, tôdas as atitudes lógicas, todos os meios licitos, se tudo isso concorre para que êle fique posto diga, redija e tridiga que não quer mais "fica" e só deseja um descanso merecido na estância dos Santos Reis...

Talqualmente berravam os estudantes ante-ontem na praça do Patriarca, em S. Paulo, com todos os pulmões e com todos os chanfalhos dos beleguins do sr. Fernando Costa:

— "Queremos Getúlio! Queremos Getúlio! Queremos Getúlio... em Santos Reis."

Um decreto-lei dispondo sobre a proteção de Aeroportos

O chefe do Governo assinou um decreto estabelecendo uma zona de proteção em toda a faixa circunvizinha aos aeroportos. Dentro do setor de aproximação, as edificações, instalações, torres, chaminés, reservatorios, linhas de transmissão, telegraficas ou telefonicas, postes mastreações, culturas ou outros quaisquer obstaculos não poderão exceder á altura correspondente a 1:40 da distancia da cabeceira da pista.

Na cidade do Rio de Janeiro, na parte oeste do Aeroporto Santos Dumont, as alturas maximas permitidas são as seguintes: três metros na faixa compreendida entre o limite do aeroporto e o lado impar da Avenida General Justo; trinta metros na área limitada pelas avenidas General Justo, Beira-Mar e o lado par da Avenida Marechal Camara; trinta metros mais a decima parte da distancia medida a partir do lado impar da Avenida General Justo, na área limitada pela Avenida Beira-Mar, a partir do cruzamento com a Avenida Marechal Camara até praça Paris; daí, pela rua Teixeira de Freitas seguindo ao largo da Lapa, avenida Mem de Sá, rua Maranguape, praça dos Arcos, rua Evaristo da Veiga, rua Senador Dantas, largo da Carioca, rua Uruguaiana, rua do Rosario, cáis da praça Servulo Dourado; daí até a avenida Marechal Camara.

A opinião dos leitores

As cartas para esta seção estão sujeitas a condensação

GROSSERIA DE AÇOUGUEIROS — Um "chefe de familia" apela para a imprensa em geral contra "a grosseria e a brutalidade com que os açougueiros atendem ás pessoas que são obrigadas a pedir-lhes que as sirvam". Essas pessoas, adianta o missivista, na situação atual da capital da Republica, não são, em sua grande maioria, empregadas, como outrora; são os proprios chefes de familia e as donas de casa, cujo nivel de educação e compostura sempre foi superior á classe dos açougueiros".

A carta do nosso leitor é uma defesa ideal das familias brasileiras que estão entregues á sanha daqueles que o Estado Novo insuflou com suas excessivas liberdades. Diz ainda ele:

"E' preciso reagir, em quanto é tempo, contra o impulso que nos vai levando para o abismo da anarquia social, já que há muito vivemos no cáos politico e economico".

COITADA DA RUA BEZERRA DE MENEZES! — A rua Bezerra de Menezes, no Vaz Lobo, graças á falta de cuidados que a Prefeitura lhe vem dando desde sua abertura, é atualmente, depois da fatidica Avenida Presidente Vargas, a arteria escolhida para tudo quanto é sorte da acidentes. Motiva o tal fato a grande quantidade de buracos ali existentes e o matagal que esconde tudo quanto é qualidade de animais daninhos. Quase que diariamente é levada para o proximo posto de assistencia uma criança mordida por um escorpião ou um adulto picado por uma cobra.

Das muitas desgraças que assolam a rua Bezerra de Menezes devemos destacar — diz um dos moradores — a enorme vala, fétida, onde de quando em vez, cai um transeunte menos avisado. "Ainda, há poucos dias, foi retirada da mesma, quase afogada na podridão, a filhinha de meu vizinho" — concluiu o nosso informante.

NO DOMÍNIO DO ÀTOMO

(A FÍSICA DO NÚCLEO ATÔMICO)

II — AS CONCEPÇÕES ATUAIS SOBRE A ESTRUTURA DA MATERIA — O ATOMO NUCLEAR E AS PRIMEIRAS DESINTEGRAÇÕES ATÔMICAS

Prof. J. Costa Ribeiro

(Da Faculdade Nacional de Filosofia)

Sob a denominação de "atomistica" entende-se hoje a concepção da descontinuidade da matéria e sob uma forma mais geral, o conceito de descontinuidade estende-se não só aos processos de interação entre as diversas espécies de matéria, como tambem ás inter-ações entre a matéria e a energia.

A idéia fundamental da atomistica classica consistiu no estabelecimento de uma relação de interdependencia entre as propriedades da matéria e a sua estrutura, procurando explicar as diferenças de propriedades por uma diferenciação correspondente de estrutura.

Tal concepção encontra-se por certo esboçada em Democrito que disse: "As variedades de todas as coisas dependem das variedades de seus átomos em numero, tamanho e estado de agregação".

Mas Demócrito, como aliás a maioria dos filosofos antigos, não distinguia a "filosofia da natureza" das "ciencias da natureza", como o demonstra a lucida analise de Maritain, o que nos permite hoje compreender, não só as extravagantes conclusões por eles deduzidas daquele principio, como tambem o fato de que esse conceito fora do seu dominio proprio de aplicação que é a "analise empiriologica", tenha permanecido estéril durante varios séculos.

A formulação precisa desse conceito em termos cientificos, só foi possivel depois do estabelecimento das leis quantitativas que regem os processos de interação entre as diversas espécies de matéria, revelando a descontinuidade de tais processos, e o nome de Dalton achase ligado á primeira elaboração de uma teoria atomica fundada em bases experimentais, no começo do século XIX.

Da fecundidade dos desenvolvimentos dessa teoria, dão bem idéia os admiraveis progressos realizados no dominio da quimica durante aquele século.

O estudo sistematico das propriedades quimicas da matéria, que em seu conjunto conduziram á classificação periodica dos elementos, e o estudo de suas propriedades óticas reveladas pela espectroscopia, levaram, porém, á conclusão de que os átomos não constituem o termo final da subdivisão da matéria, mas são, ao contrario sistemas complexos, nos quais desempenham papel importante as cargas elétricas e em particular o "eletron", corpusculo de carga negativa, e de massa cerca de duas mil vezes menor que a massa de um átomo de hidrogenio, e que já tinha feito a sua aparição em outros dominios da fisica, sobretudo, nos processos de descarga eletrica nos gases rarefeitos.

A DESCOBERTA DO NUCLEO ATOMICO

Foram porém as experiencias de Geiger e Marsden, realizadas na Inglaterra, em 1909, sobre a deflexão das particulas alfa, emitidas pelas substancias radioativas, ao atravessarem a materia, que revelaram pela primeira vez a existencia do "nucleo atomico", região cujas dimensões lineares são cerca de dez mil vezes menores que as dimensões do proprio sistema atomico e na qual se acha concentrada praticamente toda a massa mecanica do átomo e toda a sua carga positiva.

Essas importantes experiencias permitiram ainda a determinação da carga positiva do nucleo evidenciando a sua identidade com o valor do "numero atomico" que define a posição do respectivo elemento quimico na classificação periódica.

A concepção do átomo nuclear daí deduzida por Lord Rutheford, e as modificações nela introduzidas por Bohr, de acordo com a teoria quantica permitiram interpretar as principais propriedades óticas e quimicas dos elementos em função do numero e da distribuição dos eletrons em torno do nucleo.

Mas com o numero e a distribuição desses eletrons dependem finalmente da "carga nuclear", vemos que, no fundo, é o "nucleo" a verdadeira séde da individualidade de cada átomo.

Esta concepção tem consequencias da maior importancia.

Com efeito, nessas condições, se e "nucleo atomico" fosse homogeneo, insecavel e irredutivel a elementos mais simples deveriamos concluir por uma absoluta estabilidade dos átomos e consequentemente dos respectivos elementos quimicos.

Se porém, ao contrario, o nucleo fosse por sua vez um sistema complexo, constituido pela reunião de corpúsculos ainda mais simples, novas perspectivas se abririam á investigação e á pesquisa e a possibilidade de alterar sua estrutura acarretaria tambem a possibilidade de produzir novos elementos ou de realizar transmutações de um elemento em outro, o velho sonho dos alquimistas medievais.

A essa segunda hipótese, isto é, a da complexidade dos nucleos, somos levados pelo estudo dos fenomenos da radioatividade natural.

Aí assistimos, com efeito, á destruição progressiva de uns elementos e á formação gradual de outros, com emissão de corpúsculos dotados de carga elétrica (particulas alfa e beta) e desprendimento de consideraveis quantidades de energia, não só sob a forma de energia cinética desses corpúsculos como ainda sob a forma de "fotons" ou "quanta" de radiação gama, de natureza electromagnética.

A interpretação de tais fenomenos conduziu á teoria da "desintegração nuclear" que pressupõe a complexidade e a instabilidade dos nucleos dos radio-elementos naturais, cujas modificações espontaneas acarretam verdadeiras transmutações sucessivas de uns elementos em outros, originando-se assim as séries de desintegração, ou familias de radioelementos naturais, até que se forme um nucleo dotado de grande estabilidade e que constitui o termo final inativo de cada série.

Deve-se notar ainda que foi o estudo das radiações corpusculares emitidas pelas substancias radioativas que conduziu ao desenvolvimento de certas técnicas especiais de laboratorio que vieram tornar possivel a investigação experimental dos corpusculos sub-atômicos, permitindo a determinação quantitativa de suas caracteristicas e prestando assim os maiores serviços no dominio da fisica nuclear.

Dentre essas técnicas mencionaremos apenas, pela sua importancia: a medida das correntes de ionização produzidas nos gases pela ação ionizante dos corpusculos, os metodos de desvio por meio de campos elétricos e magnéticos intensos, a fotografia das suas trajetorias tornadas visiveis por meio da chamada "camara de Wilson", a utilização da sua ação foto-quimica permitindo o registo direto de sua ação sobre a chapa fotográfica, a sua contagem individual pelas cintilações que eles produzem ao se chocarem com um anteparo fluorescente e sobretudo a técnica dos "tubos contadores" de Geiger-Muller que permitem não só registar o numero dos corpusculos como ainda determinar a sua energia, fornecendo tambem preciosas indicações sobre a direção e o sentido do seu movimento no espaço.

Mas os processos radioativos caracterizam-se não só pela sua espontaneidade como ainda pela impossibilidade de serem modificados ou influenciados pela ação de causas exteriores. São alterações dos nucleos que se processam inteiramente fora de qualquer controle humano

A TRANSMUTAÇÃO ARTIFICIAL DOS ELEMENTOS

Aqui porem vemos mais uma vez em trabalho aquela obscura intuição da existencia de fatos novos, a que já nos referimos, guiar persistentemente os investigadores na pesquisa da possibilidade de produzir alterações nos nucleos atômicos estaveis pela ação de agentes exteriores, tentando a realização de "transmutações artificiais".

A primeira experiencia nesse sentido coroada de sucesso foi realizada em 1919 por Lord Rutherford no laboratorio Cavendish na Inglaterra.

Esse investigador teve a idéia de efetuar uma especie de bombardeio dos nucleos atomicos empregando como projetis as particulas alfa emitidas pelo radio-elemento Polonium, particulas essas que, podem ser identificadas com os nucleos dos átomos de Helium e que, na escala atomica apresentam uma massa consideravel (4 vezes maior que a do atomo de Hidrogenio) e uma enorme energia cinética, graças á sua grande velocidade.

Utilizando o método das cintilações, Rutherford descobriu que o bombardeio dos nucleos do Nitrogenio com particulas alfa dava origem á produção de uma nova radiação corpuscular, muito mais penetrante que a radiação alfa excitadora, e que se verificou ser constituida por nucleos de átomos de Hidrogenio, para os quais Rutherford propôs em 1920 a denominação de "protons", hoje usada correntemente.

A interpretação desse fenomeno, de acordo com as concepções atuais é a seguinte:

Quando uma particula alfa de grande energia consegue se aproximar suficientemente do nucleo de um atomo de Nitrogenio ela é capturada pelo nucleo, produz-se então uma modificação da estrutura nuclear com expulsão de um outro proton e formação de um outro nucleo diferente do primeiro.

A experiencia de Rutherford e o processo nuclear nela envolvido acarretavam consequencias de tão grande importancia para a ciencia que foram imediatamente objeto das mais cuidadosas investigações. Depois das belas verificações feitas por Blacket (em 1925), utilizando uma camara de Wilson e obtendo fotografias nas quais se viam as trajetorias do corpusculo incidente, do corpusculo emitido e do novo nucleo formado e desviado em consequencia do choque, dissiparam-se as ultimas reservas sobre a realidade objetiva da primeira transmulação de elementos quimicos artificialmente provocada num laboratorio.

Essa experiencia fundamental de Rutherford merece ser assinalada com um relevo todo especial pois constitue o primeiro marco de novos caminhos conduzindo a horizontes até então insuspeitados no dominio da investigação cientifica. — Ela inaugurou, por assim dizer, a fisica experimental do nucleo atomico, e foi a origem de uma nova quimica na qual os elementos da quimica comum perdem o seu carater inviolavel de termos finais da subdivisão da matéria e passam a ser considerados como combinações mais ou menos estaveis de um certo numero muito reduzido de corpusculos sub-atomicos fundamentais entre os quais se realizam tambem processos de interação, verdadeiras reações corpusculares ou "reações nucleares", acompanhados, em geral de trocas de energia extraordinariamente intensas.

Veremos no proximo artigo, como se desenvolveu a técnica das reações nucleares, conduzindo a descoberta de novos corpusculos e modificando por completo as perspectivas, até então pouco promissoras quanto ao aproveitamento da energia intra-atomica.

VAI AUMENTAR O PREÇO DO PÃO

Alegando tratar-se de interesse puramente local, o Coordenador da Mobilização Economica devolveu ao chefe do Serviço de Abastecimento do Distrito Federal o processo em que se trata do aumento do preço do pão. Não conseguiu, portanto, o sr. Felix Schmidt livrar-se da responsabilidade de uma medida que não será recebida com simpatia pelo público. O processo ainda não chegou de volta ás mãos desta autoridade, mas, já existem estudos adiantados para apresentar uma solução.

O COORDENADOR VAI DEVOLVER O PROCESSO AO ABASTECIMENTO

Mais Cr$ 0,40 em quilo — Será realizada uma revisão nos tipos — Fiscalização rigorosa nos pesos e medidas

O AUMENTO POSSIVEL

O aumento sofrido pelo preço da farinha nestes ultimos 5 meses foi de Cr$ 26,50, sem que o pão sofresse majoração alguma. Em abril, uma Portaria da Coordenação autorizara o aumento de Cr$ 9,00 por saco, contrariando, aliás, parecer do perito Cesar Prieto, Contador do Imposto de Renda que, examinando os balanos de 1944 apresentados ao fisco pelos moinhos concluira pela desnecessidade da concessão. Um desses moinhos por exemplo, distribuira dividendos de 36%. Por circunstancias especiais, possivelmente o unico moinho que teria dificuldades para enfrentar a situação seria o Moinho da Luz.

OS MOINHOS FAVORECIDOS

Além do aumento de Cr$ 9,00 concedido em abril, o Serviço de Expansão do Trigo concedeu mais, agora, o aumento de Cr$ 17,50 por saco. Por outro lado, foram concedidos favores tarifarios que resultam numa diminuição de Cr$ 4,50 por saco, para os moinhos. Esta isenção tarifaria, segundo os calculos, produz uma economia de Cr$ ...... 80 000 000,00 anuais na produção da farinha.

A PROPOSTA

O parecer emitido pelo Serviço do Abastecimento sobre o caso aconselhava a apreciação do caso pelo Serviço de Expansão do Trigo baseado em que:

1.º — Fora a Expansão do Trigo que estudara o assunto, sem nenhum entendimento com o Abastecimento, de modo que este não poude apreciar as razões da alta.

2.º — Para se estudar uma concessão para os padeiros isolando-se o caso do produto do caso da materia prima, o trabalho será muito mais lento e terá grandes probabilidades de não ser completo, pela falta de unidade.

ULTIMA FORMA

Por tudo isso o Abastecimento propôs á Coordenação, tambem, que se suspendesse o novo tabelamento da farinha, até sair uma portaria que incluisse a solução dos dois problemas, como, aliás, fora praticado em abril.

PROBABILIDADES

Não sendo aceitas as propostas do Abastecimento, o mais provavel é que venha mesmo um aumento do preço do pão, na base de Cr$ 0,40 por quilo. O pedido de Cr$ 0,70 parece exagerado, se se desenvolver o seguinte raciocinio: quando a farinha custava Cr$ 58,00, vendia-se o pão a Cr$ 1,60 o quilo. Dobrando-se o preço do pão (Cr$ 3,20 o quilo) dará facilmente para pagar as despesas, custando a farinha Cr$ 105,00 e ainda sobrarão Cr$ 11,00 por saco para atender aos outros aumentos de luz, gaz, telefones, lenha, etc.

REVISÃO DE TIPOS

Sabemos ser pensamento do Serviço de Abastecimento, tambem, rever os tipos de pão ora em uso. Passariam a ser vendidos apenas os pesos de um quilo, meio quilo e 250 gramas, além do pão de Cr$ 0,20.

FISCALIZAÇÃO

Cogitará tambem o Serviço de Abastecimento de manter uma fiscalização rigorosa de pesos e preços, no caso de haver aumento. Para isso provavelmente se entenderá com a Delegacia de Economia Popular, pedindo a sua colaboração.

VAI, MAS CUSTA

Ha uma grande pressa dos proprietarios de padaria em resolverem o assunto já, mas o sr. Felix Schmidt não quer precipitar medidas que atinjam o povo sem antes pensar bastante e reunir elementos que permitam uma decisão equitativa.

Aumento do pão até segunda-feira

SIGILO, PARA NÃO PROVOCAR CIUMES

Promessa e pedido do sr. João Alberto, coordenador "ad hoc" — Falhou a tentativa queremista

Para dar conhecimento á classe para conseguir o aumento do preço do pão, o Sindicato dos Proprietarios de Padarias, esteve ontem reunido em sessão extraordinaria, com a presença de quase 600 proprietarios interessados.

DE QUALQUER MANEIRA

Precisamente ás 15,35 horas, iniciaram-se os trabalhos da assembléia, sob a presidencia do sr. Alcebiades Morgado, membro da comissão encarregada de tratar do assunto, que afirmou:

— Não por espirito de greve, mas pela crise economica, que lhe trouxe o aumento da massa do trigo, a classe patronal dos padeiros viu-se na contingencia de encabeçar um movimento reivindicatorio, que, de qualquer maneira, tem de ser satisfeito.

PÃO BRANCO, ARTIGO DE LUXO

Disse ainda o sr. Alcebiades:

— Enviamos, ontem, ao sr. João Alberto, a seguinte sugestão: "Se os moinhos se encarregarem de melhorar a massa do pão do pobre, nós nos comprometemos a fabricar este artigo ao preço de custo, contanto que nos fique a liberdade de vender o pão branco, sem as restrições impostas pelo tabelamento. Este artigo passaria a ser um artigo de luxo".

NÃO E' LUXO

O sr. Augusto Dias Ladeira recusou-se a aceitar a classificação de artigo de luxo para o pão, pelo menos no sertão carioca, de onde é. Disse que enquanto as padarias da Tijuca e de Copacabana e outros bairros ricos teriam vantagens, as dos arrabaldes iriam á falencia, pois só venderiam pão de guerra, sem lucro.

QUEREMOS

Apareceram os indefectiveis queremistas pretendendo transformar o espirito da reunião em uma visita ao Catete mas, a sessão se encerrou ás 4 horas e 56 minutos para a comissão visitar a Policia a fim de ter um entendimento com o sr. João Alberto.

OUTRA VEZ

A's 19 horas, reunidos no mesmo local, o sr. Alcebiades Morgado informou á assembléia que o sr. João Alberto pede sigilo em torno de sua intervenção, a fim de não "provocar ciumes", mas, sabe que há um jogo entre o coordenador e o diretor do Serviço de Abastecimento nenhum dos dois querendo "descascar o abacaxi que o sr. Alvaro Simões Lopes arranjou".

SOLUÇÃO SEGUNDA-FEIRA

Hoje, ás 17 horas, a comissão voltará a falar ao sr. João Alberto, que lhes garantiu uma solução até segunda-feira. Até lá permanecerão os proprietarios de padaria em sessão permanente. Deliberou tambem a assembléia que "o caso não sairá da alçada competente", por proposta do sr. Rodrigues Alves, encerrando-se a reunião.

O problema judaico !

Prosseguindo o estudo da situação atual dos judeus a edição de hoje de DEBATE traz mais um trabalho sobre o assunto, numa reportagem de Fernando Lewisky.

AVISO AOS SEGURADOS OBRIGATORIOS DO IPASE

O IPASE chama a atenção de seus segurados para os serviços executados em seu Laboratorio de Pesquisas e Análises Clinicas e no Serviço de Radiologia, ambos funcionando de 9 ás 15 horas.

A modicidade dos preços e a rapidez com que são levados a efeito, tornam esses serviços de grande vantagem para os que deles se utilizam.

COPACABANA

EDIFICIO ALBION

OBRA A TERMINAR DENTRO DE POUCOS MESES

APARTAMENTOS com frente para a Av. Atlantica, contendo :

— 3 salas, sendo a de visitas e jantar ligadas por uma grande varanda.
— 4 grandes quartos.
— 2 banheiros
— Bar
— Copa
— Cozinha
— Armarios embutidos
— 2 quartos para empregados
— 1 deposito para malas.

APARTAMENTOS com frente para a Rua Domingos Ferreira, contendo :

— 1 saleta
— 1 grande sala
— 3 bons quartos, sendo um com varanda
— Banheiro
— Copa.
— Cozinha
— Quarto de empregado.

VENDEMOS : os ultimos apartamentos disponiveis facilitando-se a entrada a vista e o restante a longo prazo.

INFORMAÇÕES SEM COMPROMISSO
Na Seção de Vendas — 2.º andar

Banco Hipotecario Lar Brasileiro S. A.
RUA DO OUVIDOR N.º 90
Telefone : 23-1825

VARIOS FATOS POLICIAIS

ATROPELADOS

Por um auto-caminhão da Aeronautica, de numero não identificado, foi atropelado ontem, pela manhã, no largo de São Francisco, o estudante Luiz Gonzaga Prado, branco, com 15 anos de idade, e residente á rua Goiaz n. 458, em Piedade.

A vitima que sofreu contusões e escoriações generalizadas, foi recolhida por uma ambulancia do Posto Central de Assistencia, tendo o comissario de serviço na delegacia do 8º distrito policial, registado o fato.

JOSE' PINTO, oficial reformado da Marinha Mercante, branco, com 66 anos de idade, residente á rua Fiac n. 35, quando transitava ontem pela avenida Rio Branco, foi atropelado por um auto-caminhão, de numero não identificado, ao chegar na rua Visconde de Inhauma.

A vitima que sofreu fratura da perna direita e escoriações, depois de receber os primeiros curativos no Posto Central de Assistencia, foi internada no Hospital de Pronto Socorro.

ERNANI REIS, guarda-sanitario do Ministerio da Educação, branco, com 47 anos de idade, residente á rua Almirante Crocrane, foi atropelado por um auto de numero não identificado.

Apresentando fratura do cranio, foi a vitima internada no Hospital de Pronto Socorro.

AGRESSÕES

No estabelecimento da firma J. P. Chaves, á rua Luiz de Camões n. 10, foi agredido ontem, a socos, pelo empregado Dirceu Gomes, solteiro, com 19 anos de idade, o advogado Miguel Chaves, casado, com 26 anos de idade e residente á rua Conde de Bonfim, 579.

Foi aberto inquerito na delegacia do 8º distrito policial.

MARCIONILO CORDEIRO, pardo, com 26 anos de idade e de residencia ignorada, quando se encontrava ontem no abatedouro do açougue "Modelo Brasil", á rua Afonso Cavalcanti n. 179, após discutir acaloradamente com o magarefe Sebastião Maria, preto, com 25 anos de idade, morador á rua Palmeira, sem numero, foi por este agredido a faca.

A vitima, que recebeu ferimento penetrante no peito, foi recolhida por uma ambulancia e internada, em estado grave, no Hospital de Pronto Socorro.

O comissario de serviço na delegacia do 13º distrito policial, esteve no local e apreendeu a arma. O agressor fugiu.

ULISSES TEIXEIRA, residente á rua São Francisco Xavier n. 111, por motivo de somenos, foi agredido a socos pelo motorista do auto, chapa 78-41, que faz ponto no cruzamento das ruas Teixeira Soares e Mariz e Barros.

ACIDENTES

O operario Manoel Joaquim Batista, português, com 53 anos de idade, casado e morador á rua D. Janira n. 74-A, empregado da serraria, sita á rua de São Cristovão n. 39, de propriedade da firma Machado, Bastos & Cia., ao passar graxa numa correia de transmissão, foi jogado pela mesma de encontro a uma serra, tendo morte instantanea, em consequencia dos ferimentos recebidos na cabeça.

Cientificado do ocorrido, esteve no local o comissario de serviço na delegacia do 16º distrito policial que, depois do exame pericial providenciou a remoção do cadaver para o necroterio do Instituto Medico Legal.

ROUBOS E FURTOS

Ao comissario de serviço na delegacia do 3º distrito policial, comunicou, ontem, o major do Exercito, Albino Gonçalves Carneiro, morador á rua Conde de Irajá, 113, que, durante a ausencia de sua familia, os ladrões penetraram em sua residencia e roubaram joias, avaliadas na importancia de 50 mil cruzeiros.

CANDIDO TAVARES, morador á rua Aristides Espinola n. 121, quarto 26, queixou-se ao comissario de serviço na delegacia do 1º distrito policial, de que os ladrões furtaram de sua residencia objetos avaliados em Cr$ 1.100,00.

MARIA BRUCCI, moradora á rua Arquias Aires, 70, queixou-se ás autoridades do 19º distrito policial, de que fora furtada em joias, no valor de Cr$ 2.000,00.

TENTATIVA DE SUICIDIO

No quarto 126 do hotel "13 de Maio", á rua Moncorvo Filho n. 40, tentou ontem contra a existencia, ingerindo apreciavel quantidade de substancia toxica, a domestica Ana Kunstenar, de nacionalidade holandesa.

A tresloucada foi recolhida por uma ambulancia do Posto Central de Assistencia e internada, em estado grave, no Hospital de Pronto Socorro.

Octavio Babo Filho
ADVOGADO
Rua 1.º de Março, 6 Tel. 43-6256

OS DOIS MILHÕES DO SWEEPSTAKE DE 1945

Na séde do Jockey Club Brasileiro, realizou-se no dia 24 o pagamento do bilhete do Sweepstake premiado com 2 milhões de cruzeiros. O pagamento foi feito pelo dr. João Borges Filho, diretor do Jockey, ao representante do Banco Mineiro da Produção, presentes os srs. Peixoto de Castro, diretor da Loteria Federal, e Fernando Calaza, fiscal geral de Loterias.

Aí tem o publico, imobilizado e perpetuado pela objetiva da nossa reportagem, o instantaneo do pagamento. Um breve instante. Uma simples troca de um pedacinho de papel por outro pedacinho de papel. Mas há, na brevidade desse instante e na singeleza dessa troca, um mundo de coisas que se criam e se agitam. Há o desfecho de um memoravel acontecimento turfista que tem hoje projeção internacional. E há dois milhões de cruzeiros que estão passando para as mãos de um novo milionario, levando com eles abertos os caminhos para as boas coisas da vida, [illegible] tranquilidade, e o estimulo para novas e maiores realizações.

O fato interessou vivamente o publico, que há muito aguardava fosse revelado o nome do portador do bilhete premiado, e teve grande repercussão nos meios financeiros e turfistas do pais.

Sabe-se agora que o portador do bilhete de Filon foi o sr. Itagiba de Souza, morador em Divinopolis, cidade do Estado de Minas, que recebeu o premio por intermedio do Banco Mineiro da Produção.

Os homens envelhecem mais depressa que as mulheres? São menos emotivos? Menos vaidosos em matéria de roupa? Herdam mais talento, dormem melhor, mostram-se mais rijos nos momentos difíceis? Eis as perguntas que se fazem - e se respondem - neste notável artigo do número de Julho de Seleções. Leia-o, e, quer você seja homem quer seja mulher, há-de descobrir fatos surpreendentes que os cientistas constataram a respeito do chamado "sexo forte". *Pag. 31*

LEIA TAMBÉM:

COMO ESTOUROU A REVOLTA NA FRANÇA
48 horas que mudaram o curso da guerra. Que aconteceu quando o rádio britânico anunciou: "Helena se casou com José"? História empolgante do serviço secreto que sabotou a resistência alemã no Dia "D". *Pág. 73.*

CORRIGINDO OS INCORRIGÍVEIS
Estimulante artigo sôbre uma escola *sui generis* para meninos delinqüentes. Fatos que interessam muitíssimo aos pais e educadores. Mais de uma dúzia de idéias novas que contribuiram para transformar meninos maus em cidadãos úteis e bem ajustados à sociedade. *Pág. 86.*

O QUE HÁ DE CERTO ÀCÊRCA DA HÉRNIA
Milhares de pessoas sofrem de hérnias — poucos sabem, porém, que podem curar-se pela cirurgia, segundo se esclarece neste autorizado artigo. Hoje, mesmo os mais idosos podem tirar partido deste método de curar hérnia *Pág. 6.*

SELEÇÕES é lida pelas pessoas bem informadas em todo o mundo!

General Alexander A. Vandegrift — Comandante dos fuzileiros navais norte-americanos, assim se expressa sôbre o Reader's Digest: "Artigos que estimulam a inteligência e o livre pensamento, são uma arma da Democracia. Contra esta arma não existem terrores de engenhos secretos do inimigo que logrem sustar o seu caminho".

Lin Yutang, consagrado escritor e filósofo chinês, declara, a respeito de Reader's Digest: "Desperta no leitor uma viva curiosidade que o faz consciente do mundo contemporâneo. E êste estado mental se reflete em suas relações com os demais".

Todos êsses 30 artigos para instruir e divertir e mais a condensação de um livro de excepcional interêsse.

NÚMERO LIMITADO DE EXEMPLARES

— Compre o seu hoje mesmo!

Veja a lista completa dos artigos

Representante Geral no Brasil: FERNANDO CHINAGLIA
Rua do Rosário, 55-A — 2.º andar — Rio de Janeiro

MUSICA

GILBERT CHASE

Antonio Bento

A cultura musical norte-americana tem se desenvolvido muito nos ultimos anos, favorecida naturalmente pelo surto gigantesco da radio difusão. Desenvolve-se em extensão e em profundidade, graças aos estudos e pesquisas feitas a cargo de professores e de técnicos, a serviço das universidades e das grandes empresas radiodifusoras. Desse movimento, serão em breve colhidos os melhores frutos. Surgirão por certo grandes compositores, que coroarão a obra que está agora sendo solidamente edificada. As Bibliotecas musicais, espalhadas por todo o territorio norte-americano, muito têm concorrido para esse desenvolvimento cultural, facilitando ao povo a audição das obras primas da musica e aos estudiosos a consulta aos livros técnicos. A fim de criar três bibliotecas de musica norte-americana em nosso país, encontra-se nesta capital o escritor Gilberto Chase. Ninguem melhor indicado para o desempenho dessa tarefa. Além de assessor especial da Biblioteca do Congresso dos Estados Unidos e supervisor musical da Universidade do Ar da National Broadcasting Company, em Nova York, Gilbert Chase é um musicologo de grande talento. Seu estudo sobre a musica espanhola é sem duvida magistral. No Brasil, Ele fará conferencias, tratará da criação das três bibliotecas a que acima aludimos e com certeza estudará detidamente a nossa musica a fim de opinar sobre a mesma, com autoridade, no livro que tem em preparo sobre a historia da musica na América Latina. Não há duvida que um conhecimento mais completo da musica norte-americana pelos brasileiros, através dessas bibliotecas, será de enorme proveito para a nossa cultura. Além de tudo, Gilbert Chase terá oportunidade de examinar atentamente a obra dos nossos maiores compositores, ainda pouco conhecidos em seu país. Nos ultimos anos, têm sido executadas com frequencia obras de Vila-Lobos e Camargo Guarnieri, em concertos e irradiações. O autor dos "Choros" fez mesmo recentemente uma viagem aos Estados Unidos, tendo obtido um êxito artistico animador, com a divulgação de sua musica. Mas, isso não basta. Ao lado da difusão pelo radio da musica brasileira contemporanea que talvez seja a nossa arte mais caracteristica ou pelo menos a de maior relevo no cenario continental, será de grande utilidade que um autor como Gilbert Chase faça um estudo consciencioso sobre os nossos principais artistas, estudo a que por certo não faltarão profundidade e equilibrio de julgamentos.

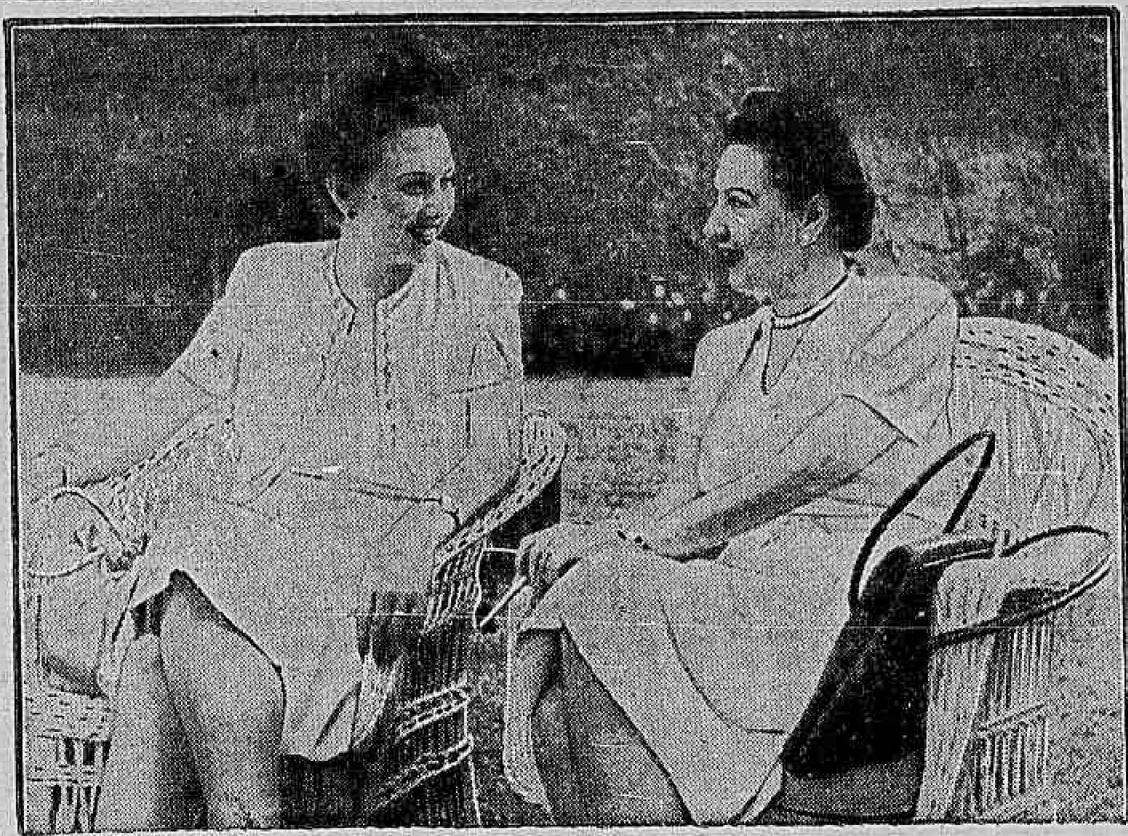

A embaixatriz do Chile, senhora Raul Molales e a senhora José Willensens aparecem nesta fotografia. (Foto "Sombra")

UM GRANDE CASAMENTO EM SÃO PAULO

Jacinto de Thormes

E agora São Paulo. No dia 6 começa a temporada carioca naquela cidade. Sei de casas de modas que não podem mais de tantos pedidos urgentes "porque vou a São Paulo o mês que vem". Sei de alfaiates que estão com uma quantidade enorme de casacas, calças listadas e smokings [illegible] "usar em São Paulo". E não se fala em outra coisa.

Para mim São Paulo tem um jeito de rapaz serio, faces rosadas, bigodino preto e sempre preocupado com a alta do café.

Mas não vamos a São Paulo para tratar de negocios. Vamos a um casamento, um grande casamento, o da senhorita Filly Matarazzo com o sr. João de Souza Lage.

Naturalmente ha todo um programa de convites, jantares, cocktails, parties e garden-parties.

Sabemos que além do casamento e do Grande Baile na residencia do conde Matarazzo teremos o cocktail da senhora Alves de Almeida. O cocktail do sr. Paulo Assunção, o jantar do sr. Eduardo da Silva Ramos e o almoço do sr. e senhora Zampiri e tambem o casamento da senhorita Maria Lucia Campos Freire e do sr. Homero Souza e Silva.

Essa excursão carioca ha de ser alguma coisa de tão divertida quanto aquela da Cega-Rega, que foi um sucesso completo. Os paulistas sabem receber, ser hospitaleiros e amigos, muitos têm em conta que São Paulo é cidade de trabalho, que lá vida noturna não existe e que sei eu mais o quê. Mas isso não importa. Nós levaremos a vontade de nos divertir e eles que preparem a sua sempre magnifica hospitalidade. O outro dia mesmo estavamos uns amigos argentinos e eu, procurando uns novos "hits" numa casa de discos quando chegou um paulista e me perguntou se eu sabia quantos e quais eram os cariocas que iam a São Paulo, e como eu não soubesse ele me disse: "pergunto porque já tres amigos de lá me telefonaram fazendo perguntas porque pretendem oferecer jantares e festas aos cariocas".

Mas o grande casamento é que será o motivo da nossa ida a São Paulo. E' de se crer que será o maior acontecimento do ano e provavelmente um dos maiores casamentos realizados em São Paulo.

E agora São Paulo.

Concertos

O. S. B., amanhã, ás 17 horas, no Teatro Municipal, e domingo, ás 10 horas, no Rex.

JENNIE TOUREL, cantora, 5 de setembro, ás 21 horas, no T. Municipal.

ALOISIO ALENCAR, pianista, 8 de setembro, ás 21 horas, na Escola N. de Musica, para a Sociedade Propagadora da Musica Sinfonica e de Camera.

Reuniões

CENTRO CULTURAL "RUI BARBOSA" — Por iniciativa de estudantes da capital fluminense, será instalado, no próximo domingo, á Alameda S. Boaventura, n. 878, em Niterói, o Centro Cultural "Ruy Barbosa". A sua primeira diretoria está assim constituida: presidente de honra: professor Francisco Portugal Neves; presidente, Newton Freire da Silva; secretario, Enoi Vaz Fernandes; tesoureiro, Newton E. de Freitas e colaborador José Luiz Correia.

SABONETE Dorly
Preço por preço é o melhor! A' venda em todo o Brasil

★ TEATRO ★

"BOA NOVA" — NO REPUBLICA

Estreou a Companhia Luso-Brasileira, no Republica, depois de longos meses de preparo. Tudo que estava em nossas mãos fizemos para ver e ouvir bem o que se disse e se apresentou no palco ante-ontem. Foi impossivel. A critica, pela primeira vez na vida do nosso teatro foi colocada no fundo da platéia. E por falar em platéia, uma "boa nova" está reservada ao publico que irá ao Republica: — a primeira fila de poltronas é depois da letra "P".

Do pouco que vimos e ouvimos, devemos destacar antes de tudo a cenografia de Colomb e Souza Mendes, e o guarda-roupa, em primeiro lugar. Outro esforço digno de nota é o de Oterito, que conseguiu apresentar um ótimo corpo de baile. Quanto a Amalia Rodrigues, conseguiu interessar aos que já a conhecem do microfone.

No palco talvez tenha sido ouvida nas primeiras filas. Contudo é uma criatura profundamente simpatica.

Dos outros artistas, os que mais se destacaram foram: Virginia Soler, Ema de Oliveira, Iracema, Correia, a melhor de todas, Catalano e Santos Carvalho. Agora um reparo que merece ser registado. A peça é assinada por um escritor estrangeiro e por isso não é justo que contenha criticas e fatos a pessoas que só a nós interessa. Além disso, não fugiu ao sordido "queremismo" que estamos atravessando. Deixe isso para os nacionais ligados ao Ministério do Trabalho e ao D. N. T.

Com estas restrições, o espetaculo merece ser visto, principalmente, pela colonia portuguesa e pelos socios do Vasco, cujos jogadores são até comparados, em heroismo, ao almirante Gago Coutinho. — J. L.

A MENTIRA TEATRAL

Dentre os artistas vindos de Portugal está o Joaquim Pimentel, inédito para o Rio.

VOCÊ SABIA

que Luiz Iglezias nasceu no predio onde hoje funciona o cinema Ideal?

COISAS QUE INCOMODAM

As luvas brancas do indicadores do Republica.

O FILME DE HOJE

VITORIA — "Ver-te-ei outra vez" — Beatriz Costa.

O CARTAZ DO DIA

MUNICIPAL — "Norma", opera, ás 21 horas.

GINASTICO — "Sem rumo", comédia, ás 21 horas.

FENIX — "Presa por amor", comédia, ás 21 horas.

SERRADOR — "Babalu'", comédia, ás 20 e 22 horas

GLORIA — "Papa Lebonard", comédia, ás 20 e 22 horas.

RIVAL — "Rosa das sete saias" comédia ás 20 e 22 horas.

JOÃO CAETANO — "Batuque no beco", revista, ás 20 e 22 horas.

RECREIO — "Canta, Brasil", revista, ás 20 e 22 horas.

REPUBLICA — "Boa Nova", revista, ás 20 e 22 horas.

O COMENTARIO DA NOITE

— Vão pintar todo o Teatro João Caetano, — informava o Augusto Porto ao Rubem Gil.

E o conhecido revistografo retrucou:

— Já sei, Porto; até a "marquise" vai ser "branca".

Temporada lirica

"Norma", de Bellini, hoje em 8ª récita de assinatura de gala.

"Boheme", de Puccini, amanhã, ás 21 horas.

"Norma", de Bellini, domingo em vesperal.

Os membros da UNE para 1945

Acaba de ser constituido o quadro de diretores e membros da União Nacional dos Estudantes, para o exercicio corrente, do qual destacamos:

Secretaria de Cultura — Carlos Avelanal Beltrão; Secretaria de Assistencia — Juarez Altafin; Secretaria de Imprensa e Publicidade — Elpidio dos Reis; Secretaria de Intercambio — João Luiz Areis Neto, e Secretaria de Pesquisas Universitarias — Francisco Catão.

A Comissão de Educação Politica Democratica terá a presidencia de Helio J. Gomes de Matos e como membros, José Emilio G. de Araujo, Roberto Toledo, Pedro Coutinho e Voluer C. de Oliveira. Os academicos Eros Martins Teixeira, Newton Antunes, Antonio Luiz Mendes e Helio T. Fernandes funcionarão como secretarios da presidencia, que é exercida pelo academico José Bagdocimo.

SOCIAIS

ANIVERSARIOS

Fazem anos hoje:

SENHORES: — ministro Hermenegildo de Barros; ministro Alexandre Marcondes Filho; Raimundo Rangel; Rafael Pacielo; Luiz C. Ribeiro e Carlos Nogueira Louzada; José Messias do Carmo; Otavio do Amaral Carvalho e Al Sze-Klen.

Fizeram anos ontem:

O sr. Alberto Souza Dunnigham e a sra. Helena Souza Dunnigham.

— O coronel Olimpio Alves Baldomero.

MENINOS: — Delio, filho do sr. Afonso Passos e da sra. Libia Pacheco Passos; Amauri, filho do sr. Valdemar André e da sra. Nair Carvalho André e Paulo Roberto, filho do casal Abilio Lopes-Nadir Silva Lopes.

SENHORA: — Alda Costa Fernandes.

MENINA: — Zelia, filha do sr. João Paiva dos Santos e da sra. Maria Ferreira Paiva dos Santos e Regina, filha do tenente João de Souza Neves e da sra. Carmen Manhães Neves.

— Menina Maria Tereza, filha do sr. Guy Leite Ribeiro e da sra. Maria Luiz' Lacerda Leite Ribeiro.

Antonio Alberto, filho do casal João Costa-Deolinda Vale da Costa; João Cesar, filho do sr. João Galvão Jucá e da sra. Iscba Belorge Jucá e Joaquim Bento, filho do casal Edilberto Ribeiro de Castro.

CASAMENTOS

Realiza-se hoje o enlace matrimonial da senhorinha Nice Pinto Peixoto, filha do sr. Luiz Maria de Beaurepaire Pinto Peixoto e da sra. Amanda Merayo Pinto Peixoto, com o 1º tte. Pedro Henrique de Figueiredo Bonorino, filho do farmaceutico Gamaliel Bonorino e de Senhorinha de Figueiredo Bonorino.

O ato civil terá lugar na 13ª Circunscrição, sendo padrinhos, por parte da noiva, o comandante João Avelino de Magalhães Padilha e senhora, e, por parte do noivo, o sr. Emidio Figueiredo Bonorino e senhora. A cerimonia religiosa será realizada amanhã, ás 16 horas, na igreja de São Sebastião (Convento dos Capuchinhos).

FESTAS

A Legião Civica 5 de Julho, ala feminina, realizará, hoje, ás 21 horas, na A. B. I. uma festa de arte, com um programa de ballados, musica e declamação.

A declamadora Iolanda Monteiro, recitará uma poesia dedicada ao brigadeiro Eduardo Gomes, candidato nacional á presidencia da Republica.

HOMENAGENS

Realiza-se amanhã, ás 12,30 horas, no Automovel Clube do Brasil, o banquete oferecido pelos oficiais de Intendencia ao general José Scarcela Portela.

Comparecerão á homenagem as altas patentes do Exercito, devendo o homenageado ser saudado pelo coronel Amado Coimbra.

VIAJANTES

Partiu ontem, para Londres, a bordo do "cliper" da "Panair", o engenheiro Fernando Viriato de Miranda Carvalho.

— Retornou, ontem, aos Estados Unidos, o tenor Sidor Belarsky.

ENTERROS

Foram sepultados ontem:

No cemiterio de São Francisco Xavier, ás 9.30 horas, a senhorinha Ormezinda Dias Abreu.

— No cemitério de São João Batista, ás 13 horas, a sra. Maria da Pureza Magalhães e ás 16 horas, a sra. Helmira Prestes Guimarães.

MISSAS

Serão celebradas amanhã:

Na matriz de São José, ás 10 horas, da sra. Maria Ester Martins Castelo Branco.

— A's 10 horas, na igreja de São José do jornalista Martins Castelo, nosso saudoso companheiro de redação.

— Na igreja de São Jorge, ás 10,30 horas do sr. Alvaro Correia Rodrigues.

— A's 11 horas, na igreja de N. S. do Carmo, da sra. Josefa Vale Martinez.

— Na Catedral, ás 11 horas, do sr. Angelo Chinaglia.

— A's 15 horas, no cemiterio da Ordem 3ª da Penitencia, do sr. Alfredo Banks Fernando Malmo.

— No cemiterio de Irajá, ás 14 horas, da sra. Araci Gomes de Lima.

SOMBRA apresentará os chapeus parisienses

O cocktail oferecido pela revista "Sombra", segunda-feira proxima, nos salões do Copacabana Palace, para apresentação da moda francesa, está despertando grande interesse na sociedade. O desfile de modelos de chapéus parisienses, a se realizar no decorrer do "party", marcará, sem duvida, uma data, pois, pela primeira vez depois de muitos anos, a sociedade brasileira poderá apreciar as criações de Reboux e outros conhecidos chapeleiros de Paris. O sr. Jean Gaumont, da Casa Lanvin e vice-presidente da Camara Sindical da Costura Parisiense, fará, na mesma festa, uma pequena palestra sobre as atividades da alta costura francesa durante a guerra e Roberta de Paris apresentará alguns dos ultimos êxitos, da cançoneta parisiense.

★ CINEMA ★

Jogo de Adivinhação

Desafiando a argucia do leitor e pondo á prova suas qualidades de fisionomista, este passatempo vem despertando o maior interesse entre os "fans" cinematográficos, aos quais de resto ele se destina. Trata-se, apenas, de identificar o "astro" de Hollywood a quem pertence a efigie diariamente publicada nesta coluna, facilitando-se essa tarefa de ser o retratado um dos cinco citados na mesma ocasião. O de hoje, por exemplo, encontra-se entre os seguintes nomes: Paulette Goddard, Barbara Stanwick, Greta Garbo, Joan Bennett, Dorothy Lamour.

O perfil de ontem era de William Bendix, interprete de "Hiena dos Mares", filme da Paramonut.

PROMOVIDO O SR. JACK OSSERMAN

Informa-nos a RKO Radio, que o sr. Jack Osserman, que desde dezembro de 1943 vinha ocupando o cargo de diretor geral daquela Companhia no Brasil acaba de ser promovido a Supervisor Geral para a América Latina, com séde no Rio de Janeiro. S. s. encontra-se atualmente nos Estados Unidos, onde participou dos trabalhos da grande Convenção realizada pela RKO Radio no "Waldorf-Astoria" de Nova York. E' o sr. Osserman responsavel pelo grande impulso que tomou a RKO Radio no Brasil, reorganizando-a e ampliando-a até colocá-la na situação privilegiada em que se encontra atualmente. Já no mês vindouro, poderemos cumprimentar pessoalmente o sr. Osserman pela sua justa promoção.

Mr. Jack Osserman

Orbleu e Organdy
de BAZIN
Perfumes de alta classe! A' venda em todo o Brasil

A MULHER INSPIRAÇÃO

Greer Garson tem sido criaturas interessantissimas em sua carreira, iniciada auspiciosamente com Mrs. Chips. Em "Flores do Pó" ela foi a altruista Mrs. Gladney, em "Rosa de Esperança" foi Mrs. Miniver. Foi a abnegada de "Na Noite do Passado", foi a grande Madame Curie... Agora, é Mrs. Parkington. Assim veremos Greer Garson com Walter Pidgeon, quinta-feira proxima, no Metro Passeio, na estréia daquele dia: "Mrs. Parkington, a Mulher-Inspiração".

DEANNA DURBIN E A MODA

Os maravilhosos vestidos da época criados por Walter Plunkett que Deanna Durbin usa no seu novo filme, para representar o papel de Carolina; foram adaptados ao gosto moderno por desejo da estrela com o resultado de que presentemente Deanna é dona de um guarda-roupa mais original dos Estados Unidos. A adaptação se encarregou um colega de Plunkett, o costureiro Howart Greer que depois de muitos trabalhos e cavilações apresentou a sua cliente seis exemplares modernizados dos modelos originais.

O que nos parece impossivel é que um vestido de organza bordado de lantejolas na gola e nos ombros. Greer utilizando fustão de seda branca e bordando a pala com lantejolas de cores e terminando com um cinto de veludo preto em forma de V, tenha ele conseguido algo de extraordinario. E, de uma jaqueta de estilo 1849, transformou-se em um bolero moderno com barra de borlas sobre o corpinho negro ajustado ao corpo.

Conferências

SR. PEDRO CORREIA ARAUJO — Na Associação de Cultura Franco-Brasileira, hoje, ás 17.30 horas, sobre: "Des Proportions dans la Peinture, la Esculture et l'Architecture".

— SR. STELIO MORAIS — Hoje, ás 17.30 horas, no Instituto Brasil-Estados Unidos, sobre "Impressões de um arquiteto brasileiro nos Estados Unidos".

— PROF. FRANÇA E SILVA — No dia 2 de setembro, ás 16 horas, no Centro Espirita Pedro II, sobre "Poetas contemporaneos em face do espirito".

— SR. OSORIO DUTRA — No dia 4, ás 16.30 horas, no Pen Clube do Brasil, sobre "Paul Valery, poeta universal".

— SR. BERNARDO GROSS — Na A. Cristã de Moços, hoje, ás 20 horas, sobre: "A bomba atomica e a desintegração dos átomos".

A GRANDE ESTRE'IA DE HOJE, "QUANDO DESCERAM AS TREVAS"

"Quando Desceram as Trevas", filme que reune em seu "cast", Ray Milland e Marjorie Reynalds.

Será efetuada hoje, nos cinemas Plaza, Astoria, Olinda, Ritz e Star a estréia de "Quando Desceram as Trevas", drama de mistério, em que tem como principais interpretes Ray Milland, Marjorie Reynolds, Carl Esmond e Hillarye Brooks.

★ CARTAZ DO DIA ★

CINELANDIA

CAPITOLIO (Passatempo) — "Que Faremos com a Alemanha" "Esportes Sul Americano", "Carniceiro de Sevilha" (Desenho colorido) "Lobo Faminto" (Desenho).

IMPERIO — "A' Noite Sonhamos", com Merle Oberon.

METRO PASSEIO — "Musica para Milhões" com José Iturbi e Margaret O'Brien.

ODEON — "O Goal da Vitoria", (Atlantida) com Grande Otelo e Ribeiro Martins.

PALACIO — "Laços Humanos", com Dorothy Mc. Guire.

PATHE' — "Varrendo os Mares" e "A Rainha da Broadway".

PLAZA — "Quando Desceram as Trevas" com Ray Milland e Marjoire Reynalds.

REX — "A Setima Cruz" com Spencer Tracy".

VITORIA — "Ver-te-ei Depois" com Ginger Rogers, Joseph Cotten e Shirley Temple.

CENTRO

COLONIAL — "Por quem os Sinos Dobram".

D. Pedro — "O Campeão da Liberdade" e "Sendas Perigosas".

ELDORADO — "A Bomba".

FLORIANO — "Quatro Moças num Jeep".

IDEAL — "O Tempo é uma Ilusão".

IRIS — "Odio que Mata".

LAPA — "Sob Duas Bandeiras" e "O Ilustre Incognito".

MEM DE SA' — "A Ponte de Waterloo".

METROPOLE — "Brasil".

PARISIENSE — "Você já foi á Bahia?" com o Pato Donald e Aurora Miranda. Desenho colorido de Walt Disney.

POPULAR — "A Canção do Deserto" e "Idilio Perigoso".

PRIMOR — "Tarzan e as Amasonas" com Johnny Weissmuller.

REPUBLICA — (Fechado para a reforma para passar a teatro).

S. JOSE' — "Capitão Blood". (Sessões á partir do meio-dia).

COPACABANA

AMERICANO — "Viva a Juventude".

ASTORIA — "Quando Desceram as Trevas" com Ray Milland e Marjoire Reynolds.

IPANEMA — "O Goal da Vitoria" com Grande Otelo e Ribeiro Martins.

METRO COPACABANA — "Adeus Mr. Chips" com Robert Donat.

PIRAJA' — "A Rainha do Coração" e "A Estrada da Morte".

RITZ — "Quando Desceram as Trevas" com Ray Milland e Marjoire Reynolds.

RIAN — "Ver-te-ei Depois" com Ginger Rogers, Joseph Cotten e Shirley Temple.

ROXI — "O Grande Bruto" e "Cow-Boy Apaixonado".

BAIRROS

SÃO LUIZ — "Ver-te-ei Depois" com Ginger Rogers, Joseph Cotten e Shirley Temple.

CARIOCA — "Ver-te-ei Depois" com Ginger Rogers, Joseph Cotten e Shirley Temple.

AMERICA — "O Goal da Vitoria" com Grande Otelo e Ribeiro Martins.

METRO TIJUCA — "O Amor que não Morreu" com Jeanette Mac Donald.

OLINDA — "Quando Desceram as Trevas" com Ray Milland e Marjoire Reynolds.

STAR — "Quando Desceram as Trevas" com Ray Milland e Marjoire Reynolds.

HADDOCK LOBO — "Passagem para Marselha" e "Fortalezas Voadoras".

BANDEIRA — "Desde que Partiste".

EDISON — "A Mansão de Frankenstein" e "Alô, Belezas".

GRAJAU' — "Queijo Suiço".

GUANABARA — "Lobos da Serra".

SÃO CRISTOVÃO — "A Espiã da Algelia".

POLITEAMA — "Uma Asa" e "Uma Prece".

JOVIAL — "E' Dificil ser Feliz".

TIJUCA — "A Bomba".

VELO — "Tradição Artistica" e "Sentença que Mata".

Vila Isabel — E' Dificil ser Feliz".

APOLO — "Filhos do Deserto" e "Os Anjos Abafam a Banca".

MARACANÃ — "Duvida".

CATUMBI — "Miguel Strogoff" e "Três Pancadas do Barulho".

GUARANI — "Lily a Teimosa" e "Bandidos Contra os Rurais"

RIO BRANCO — "A Patrulha de Batsan" e "O Enganador".

(CENTRAL)

TODOS OS SANTOS — "Sem Tempo para Amar" e "Bola de Cristal".

MASCOTE — "Goyescas" e "Adoravel Inimiga".

MEIER — "Suez" e "Sedução Tropical".

ALFA — "Besta Selvagem" e "O Eterno Pretendente".

COLISEU — "Dedos Diabolicos" e "Inferno no Pacifico".

PARA TODOS — "Quarteto de Amor" e "A Mulher Aranha".

BEIJA FLOR — "Rainha do Coração" e "Estrada da Morte".

QUINTINO — "Missão em Moscou".

PIEDADE — "Odio que Mata".

MODERNO — "E as Chuvas Chegaram".

MODELO — "Tradição Artistica" e "Sentença que Mata".

MADUREIRA — "Desde que Partiste".

(LEOPOLDINA)

SANTA HELENA — "Modelos".

ROSARIO — "Meu Reino por uma Cozinheira".

RAMOS — "Ninguem Escapa á ao Castigo".

PARAISO — "Apenas um Coração Solitario".

ORIENTE — "O Tesouro de Tarzan".

PENHA — "As Muralhas de Jericó".

SANTA CECILIA — "Estrela do Norte".

ILHA DO GOVERNADOR

ITAMAR" — "Andy Hardy Cava a Vida" e "Paraiso dos Gatunos".

A CIDADE FICOU SEM ONIBUS PELA MANHÃ

A Prefeitura afirma que não pode autorizar o aumento do preço das passagens — Os motoristas acusam os proprietarios

Na manhã de ontem, a cidade foi surpreendida com a greve dos motoristas de ônibus. Nenhum transporte coletivo para os centros de trabalho. Apenas, as linhas servidas pela Viação Excelsior não estavam paralisadas.

Afirma um empregado da Viação Oriental que o proprietario da empresa proibiu a saída dos carros, impedindo que os motoristas trabalhassem.

No entanto, o Sindicato das Empresas de Transporte de Passageiros do Rio de Janeiro, em comunicado á imprensa, desmente essa versão, dizendo que requerera abertura de inquerito ao chefe de Policia para apurar as responsabilidades da greve. Desmente, ainda, a versão de prisão de proprietarios de empresas de ônibus e que, pela madrugada de ontem, foram solicitadas por diversas companhias garantias á Policia para a permanencia em trafego dos carros.

A GREVE

O movimento grevista teve inicio de uma forma um tanto obscura. Algumas empresas não chegaram a ter os seus carros em circulação e outras, após a primeira viagem, os motoristas recolheram os veiculos á garage.

Organizado o movimento paredista, os motoristas e trocadores começaram a obrigar os colegas a aderir ao movimento, intervindo nessa ocasião a Policia.

COM O CHEFE DE POLICIA

Pela manhã, quando o movimento atingiu o seu maximo, isto é, com um numero reduzido de ônibus em trafego e apenas de algumas linhas, centenas de motoristas e trocadores se dirigiram para a Policia Central. Queriam uma audiencia com o chefe de Policia, sr. João Alberto. Nessa ocasião o chefe de Policia pediu aos grevistas que voltassem ao trabalho e que evitassem qualquer atrito com as autoridades policiais. Disse, ainda, que em companhia da comissão de empregados estudaria a formula de solução imediata para o caso dos motoristas e trocadores.

Nessa ocasião, um dos lideres da classe, sr. Oliveira Guerra, declarou que a greve não era provocada pelos empregados, mas sim pelos empregadores que queriam, daquela forma obter o aumento do preço das passagens.

O sr. Segadas Viana, tambem presente na Chefatura de Policia, pois chegara quase com os grevistas, afirmou que o Ministerio do Trabalho estudará a situação.

O MINISTRO DA GUERRA

O ministro da Guerra, representado pelo general Valentim Benicio, comandante da 1ª Região Militar, esteve na Chefatura de Policia. Nessa ocasião o general Valentim Benicio declarou que o Ministerio da Guerra estava disposto a colaborar com o chefe de Policia na rapida solução da situação dos empregados de empresas de ônibus, desde que os empregados voltassem ao serviço.

TERMINA A GREVE

Após o encontro com o chefe de Policia, os motoristas e trocadores voltaram ao serviço, restabelecendo-se o trafego de ônibus.

HOJE

Hoje, o Sindicato dos Empregados em Empresas de Onibus apresentarão as contra-razões ao recurso dos empregadores, no Conselho Nacional do Trabalho.

NOTA DA PREFEITURA

A Prefeitura distribuiu uma nota esclarecendo que não compete á Municipalidade autorizar o aumento no preço das passagens dos coletivos. Diz, nessa nota, que isso está a cargo da comissão criada pelo decreto-lei n. 7.716, de julho do corrente ano. Esse decreto-lei regulamentou o de numero 7.524, que autorizou a elevação de 10% nos preços de varios serviços publicos.

Aniversario da Rainha Guilhermina

Marca a data de 31 de agosto uma das mais gratas efemerides do povo holandês pelo transcurso do aniversario natalicio da Rainha Guilhermina, sua soberana. Integrada no espirito democratico dos seus suditos, ela propria animada por uma fé inabalavel na vitoria das liberdades humanas em luta contra o totalitarismo, durante quase cinco anos, dirigiu de Londres, como chefe do governo holandês exilado o grande esforço de guerra de seu país, para a libertação do reino, tanto na Europa, como no Pacifico, elevando-se por isso no conceito popular e mais se revelando extraordinario estadista. Acima de todos os partidos, tornou-se a Rainha Guilhermina um simbolo da unidade nacional. Assim, o aniversario que hoje transcorre tem para todo o povo holandês o significado de uma grande data patria, que este aproveita para manifestar a sua profunda veneração pela grande mulher cuja dedicação absoluta, aliada ao seu profundo conhecimento e compreensão da vida, guiou a Holanda através das épocas de prosperidade e de provações durante 47 anos de reinado.

Exposições

GRAVURAS DE PICASSO e outros pintores modernos, na Galeria Askanasy.

JARAMILLO, pintor colombiano na A. B. I.

CARLOS SCLIAR, pintor, no Instituto de Arquitetos do Brasil (desenhos da F. E. B.)

PORCIUNCULA DE MORAIS, no Museu Nacional de Belas Artes.

GILDA MOREIRA, no Palace Hotel.

— Inaugura-se amanhã, na Galeria Montparnasse, em Copacabana, rua Siqueira Campos, 10, a exposição de Leopoldo Gotuzzo.

MENU DO DIA

Por Saint'Ange

ALMOÇO

Pato recheado com petit-pois (1).

* * *

Talharim com presunto.

* * *

Crepes de batata.

* * *

Mousse de morangos.

* * *

(1) PATO RECHEADO COM PETIT-POIS": — Prepare um pato para assar, e encha com recheio de petit-pois.

Arrumação: — Trinche o pato, o peito em fatias bem finas e arrume os pedaços ao redor de um prato travessa. No centro deite o recheio e regue com o proprio molho do pato e nas cabeceiras arrume uns pedacinhos de pão.

* * *

JANTAR:

Sopa de feijão preto.

* * *

Pastelão de peixe (2)

* * *

Couve flor a polonesa.

Creme de laranja (3)

* * *

(2) PASTELÃO DE PEIXE—Massa: deite 1|2 quilo de farinha peneirada e vá amassando com 1 ovo, uma colher de chá de sal, 1 colher de manteiga, 125 grs. de banha e agua morna. Amasse bem, estique com a. mãos e dobre 3 vezes. Faça uma bola e deixe repousar dentro de um pano umido.

Ensope um peixe, côe o saldo e ligue ao fogo com uma chicara de leite, uma colher de farinha de trigo, 1|2 de manteiga e 2 gemas. Forre um prato com a metade da massa, deite dentro o peixe sem espinhas, cubra com o molho, e se quiser junte ovos duros e azeitonas. Cubra com a outra metade da massa, enfeite com tirinhas de massa enrolada e dore com um ovo desmanchado. Leve a assar no forno em forma Pirex.

(3) CREME DE LARANJA: — Tome 8 ovos, 8 colheres de açucar, um copo de leite e o caldo de duas laranjas. Misture bem, passe por pneira, e leve a assar em banho-maria, dentro de forma untada de manteiga.

Diario Astrológico

Hoje, 31 — Venus entra em Léo. Dia favoravel para fazer mudanças e assinar contratos.

ACONTECERA' HOJE, AO LEITOR:

Seguem-se as possibilidades felizes ou não, de hoje, com horas e numeros razoaveis para os leitores nascidos nos periodos abaixo:

PARA OS NASCIDOS:

ENTRE 22 DE DEZEMBRO E 20 DE JANEIRO: — Facilidade nos negocios e disposição generosa. 17, 18 e 19; 80, 81 e 91. (hs. e ns.)

ENTRE 21 DE JANEIRO E 18 DE FEVEREIRO: — Sensibilidade, desconfiança e decepção com pessoas amigas. 9, 10 e 16; 36, 87 e 43. (hs. e ns.)

ENTRE 19 DE FEVEREIRO E 20 DE MARÇO: — Desejo de popularidade, promessas vãs, instabilidade e aborrecimentos. 8, 11 e 12; 44, 47 e 48. (hs. e ns.)

ENTRE 21 DE MARÇO E 20 DE ABRIL: — Ansiedade, revolta e insatisfação. E' preciso manter o espirito mais alviçareiro. 7, 13 e 14; 25, 31 e 41. (hs. e ns.)

ENTRE 21 DE ABRIL E 20 DE MAIO: — Possibilidades de sucesso em todos os empreendimentos. 6, 15 e 17; 33, 43 a 53. (hs. e ns.

ENRE 21 DE MAIO E 21 DE JUNHO: — Aplique os seus esforços com metodo. Resolva cada caso por seu turno e terá um dia feliz. 4, 11 e 15; 40, 56 e 60. (hs. e ns.)

ENTRE 22 DE JUNHO E 22 DE JULHO: — Intemperança, violencia e atitudes impensadas. 5, 18 e 19; 23,26 e 46. (hs. e ns.)

ENTRE 23 DE JULHO E 23 DE AGOSTO: — Manhã de preocupação e dissabores a tarde e a noite serão de encontros agradaveis. 20, 21 e 22; 56, 57 e 58. (hs. e ns.)

ENYRE 24 DE AGOSTO E 22 DE SETEMBRO: — Negocios bem postos com possibilidades lucrativas. 10, 11 e 12; 28, 29 e 30. (hs. e ns.)

ENTRE 23 DE SETEMBRO E 22 DE OUTUBRO: — Preocupação financeira, disposição para o jogo. A tarde será de contentamento e conquistas amorosas. 1,, 2 e 3; 4, 13 e 21. (hs. e ns.)

ENTRE 23 OUTUBRO E 22 DE NOVEMBRO — Angustia, desequilibrio arterial, e possibilidades de furto. 10, 20 e 31; 19, 29 e 30. (hs. e ns.)

ENTRE 23 DE NOVEMBRO E 21 DE DEZEMBRO: — Dia propicio para os namorados. 11, 22 e 23; 83, 85 e 95. (hs. e ns.)

QUISISANA HOTEL DE POÇOS DE CALDAS
CONFORTO — DISTINCÃO — GRANDIOSIDADE
REABERTURA EM 1.° DE SETEMBRO
LUXUOSO BALNEARIO E PISCINA DE AGUA SULFUROSA E DOIS MAGNIFICOS RESTAURANTES DENTRO DO HOTEL
Informações: Edificio Rex — 5.° andar — Sala 504 — Telefone 22-8554
RIO DE JANEIRO

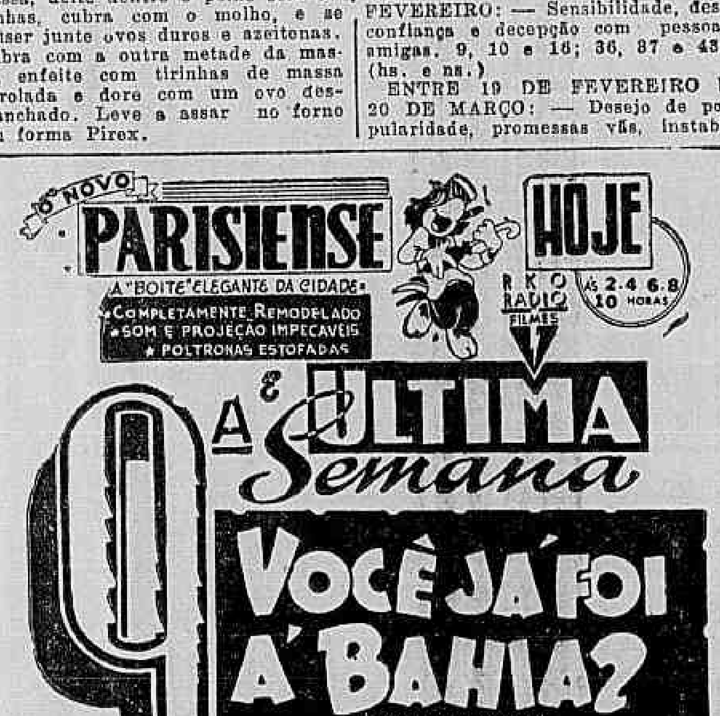

"Á FAVORITA DOS DEUSES...É DOROTHY LAMOUR!
"REPORTAGEM CINEDIA", NRS. 8, 9 E 10 — SELEÇÕES CINEMATOGRAFICAS, 14" E ESPORTE EM MARCHA", 72

"60 MIL CARIOCAS SEM LAR!"

— Declara o delegado Eunápio Castelo Branco, triplicando a estimativa feita pelo semanario DEBATE, em uma serie de reportagens sobre o problema da habitação no Rio.

Como Vê Você Paris Libertada?
GRANDE CONCURSO DE DESENHO INFANTIL SOB O PATROCINIO DA
Baroneza d'Astier, Embaixatriz da França
ORGANIZAÇAO DE BEATRIX REYNAL
A PEDIDO DAS CRIANÇAS DOS ESTADOS A DATA DE RECEBIMENTO DOS DESENHOS FOI DEFINITIVA E IMPRORROGAVELMENTE MARCADA PARA 14 DE SETEMBRO
Todas as crianças até 14 anos devem desde já enviar seus desenhos, acompanhados de envelope contendo nome, idade, colegio e residencia para AV. PRESIDENTE WILSON, 126, ANTIGO 396.

NOTICIAS DOS ESTADOS

DOIS MIL HOMENS QUE TRABALHAM E NÃO RECEBEM

Revoltado o povo ateou fogo ao onibus — Os estudantes ameaçam greve — Morreu pai de 30 filhos — Um homem sanguinario — Quase 3.000 crianças no Juizo de Menores em um mês

TRABALHAM E NÃO RECEBEM — A Associação dos Funcionários Extranumerários do Estado de São Paulo, em representação junto ao sr. Ariovaldo Viana, diretor do Departamento de Estradas de Rodagem, pediu imediatas providências no sentido de que seja regularizado o pagamento dos vencimentos de 2.000 servidores daquela repartição, que desde junho não recebem.

REVOLTA DO POVO — Em S. Paulo, revoltados com o irregular serviço de ônibus, cêrca de 200 pessoas tombaram e atearam fogo a um ônibus de uma emprêsa local, após longa espera em fila.

DEMITIDO POR SER HUMANO — Seguiu para São Paulo, em viagem de estudos, o psiquiatra Humberto de Morais, demitido no ano passado do Hospital de Alienados de Recife, por ter se dirigido ao interventor, reclamando tratamento humano para os doentes internados nesse estabelecimento.

RESISTIRAM Á BALA — Em princípios de agosto corrente foi barbaramente assassinado e roubado em Ponta Grossa, numa mesa de jôgo, o sr. Ananias de Souza. Os criminosos — João e Emilio Corrêa, fugiram. Foram presos agora, pela Guarda Territorial de Ponta Porã, na localidade de Santa Maria, onde resistiram a bala á polícia, até serem cercados. Foram aprendidos armas, munições e Cr$ 8.500,00 em poder dos mesmos.

30 FILHOS — Faleceu, aos 95 anos de idade, em Palmeira dos Índios, o fazendeiro Manuel Pereira Nacimento, que deixou uma das maiores proles de Alagoas: 30 filhos, 78 netos e 28 bisnetos.

ORIENTAÇÃO DA JUVENTUDE — Precedendo a "Semana Social Trabalhista", que o arcebispo de Fortaleza vai promover na última semana de setembro, teve início em todos os estabelecimentos de ensino locais uma série de conferências de caráter político, econômico, social e cristão, destinadas a esclarecer a juventude.

AMEAÇA DE GREVE DOS ESTUDANTES — Os estudantes de Comércio da capital paulista estão articulando um movimento de greve de todos os estudantes do mesmo curso em todo o Brasil, caso o ministro da Educação não resolva conceder-lhes, até 3 de setembro, o direito e título de contadores. A Lei Orgânica do Ensino trouxe confusão, ao assunto.

HOMEM SANGUINÁRIO — Pavoroso crime ocorreu em Barro Vermelho, no município de Tubarão, em Santa Catarina. José Sebastião Alves, que residia em companhia de seu cunhado, o lavrador Antonio Rodrigues, sua mulher e quatro filhos menores, depois de afiar calmamente uma faca, assassinou o cunhado e golpeou a irmã, que fugiu para buscar socorro. Na ausência da irmã, foi á cama onde dormiam os sobrinhos, degolou os 4 e jogou os corpos na estrada. Horas antes tinha brincado com as crianças, que têm menos de 8 anos de idade.

Recolhido á cadeia de Tubarão, José S. Alves declarou que fizer.. aquilo por estar aborrecido. Há seis anos que o criminoso apresenta sinais de alienação mental.

CACAU POR CIMENTO E CARVÃO — Procedente dos Estados Unidos aportaram em Salvador o "William Weedy", norte-americano, que trouxe grande carregamento de carvão e levará 23.000 volumes de cacau, e o "Midese", nacional, que trouxe muito cimento e levará cacau, fumo e outros produtos baianos.

COOPERATIVA DE PRODUTOS AGRÍCOLAS — Campinas terá uma Cooperativa Central dos Produtos Agrícolas do município, que está em fundação

DEFESA CONTRA AS ENCHENTES — Terras de uma margem do rio Guaiba estão sendo removidas para outra, afim de defender Pôrto Alegre contra as enchentes. Sôbre as terras removidas será traçada a Av. Beira Rio, de vários quilômetros de extensão por uma centena de metros de largura.

"DIA DO VIAJANTE..." — A União dos Viajantes e Corretores Comerciais de S. Paulo já está se movimentando para comemorar o "Dia do Viajante, Vendedor e Representante Comercial", instituido em Buenos Aires em 1937 e que se comemora a 1.º de outubro.

2.891 CRIANÇAS — Pelo relatório do Juiz de Menores de Manáus, em julho passado foram ajuizadas 2.891 crianças.

LIVROS PARA A BIBLIOTECA — Na última reunião do Rotary Club de Manáus ficou resolvido que cada rotariano doasse um livro para a restauração da Biblioteca Pública do Estado, recentemente destruida por incêndio.

PERSPECTIVA — Viajará de Manáus para Londres o engenheiro Edward Kirk, diretor da Companhia Concessionaria do Serviço Elétrico do Amazonas, que tomará parte na assembléia dos acionistas da referida emprêsa. Pleiteará então medidas para o melhor desenvolvimento daqueles serviços em Manáus.

PIRARUCÚ — Precedente do rio Solimões, chegaram a Manáus 6.000 quilos de pirarucu, para venda á população.

CELSO DE MORAIS — O Instituto Histórico e Geografico Paraibano, reelegeu para o cargo de presidente o escritor Celso de Morais.

VEIO A CHUVA — Cairam ligeiros chuviscos em Rio Branco, baixando um pouco a temperatura, que vinha se mantendo elevadíssima nos últimos dias.

INTERÊSSE PELA NOZ DO funcionários públicos alagoanos estão pleiteando aumento de salários, bem como os alfaiates, gráficos e metalúrgicos.

INTERÊSSE PELA VOZ DO CARUÁ — O escritório de Expansão Comercial do Brasil, em Nova York, oficiou ao presidente da Associação Comercial do Pará, solicitando informações relativas á produção e exportação da noz do caruá, que é extraida em quantidade nos municípios de Monte Alegre, Santarém e Alenquer e na zona da foz do Xingú. A revista novaiorquina "Foreing Comerce Weekly" fez bôas referências d produto.

EXPORTAÇÃO DE BANANA — De Santos para o Prata foram embarcados ontem ..... 215.948 cachos de bananas, a 19 e 20 cruzeiros por duzia de cachos. Desde 1.º do ano corrente já foram exportados .... 1.734.273 cachos de banana com o mesmo destino.

ALLIANÇA DA BAHIA CAPITALIZAÇÃO S.A.

COMPANHIA BRASILEIRA PARA INCENTIVAR O DESENVOLVIMENTO DA ECONOMIA
SEDE SOCIAL, BAHIA CAPITAL SUBSCRIPTO 2.000:000$000
CAPITAL REALIZADO 800:000$000

AMORTIZAÇÃO DE AGOSTO DE 1945

CAPITAL DUPLO	07894
SEGUNDO	05082
TERCEIRO	06474
QUARTO	15610
QUINTO	03844

Agencia Geral — Rua do Ouvidor, 64 — Tel. 23-5335

"O Melhor Titulo DENTRO DO Melhor Plano PELA Melhor Sociedade de Capitalização"

Novos chefes de serviços da Secretaria de Viação

Em atos de ontem, o prefeito resolveu: nomear, para o cargo, em comissão, de Chefe do Serviço de Administração, o engenheiro Icaraí da Silveira, que por esse motivo foi exonerado das funções de chefe do Serviço de Propaganda Urbanistica; nomear em comissão, para o cargo de chefe do Serviço de Propaganda Urbanistica, o engenheiro Aderson Moreira da Rocha, que por esse motivo foi exonerado das funções de chefe do Serviço de Ensaio de Materiais do Departamento de Obras; nomear, em comissão, para o cargo de chefe do Serviço de Ensaio de Materiais, o engenheiro Fernando Gomes Ferraz e para o cargo de chefe do Serviço de Emergencia do Departamento de Limpeza Urbana, o engenheiro Orlando Pereira Barros.

Todos esses Serviços pertencem á Secretaria Geral de Viação e Obras.

Tambem em portaria de ontem, o prefeito resolveu revogar a circular que considerou inidonea par transacionar com a Prefeitura, a Casa José Silva & Cia. Ltda. e designou o engenheiro Lauro Antunes Paes de Andrade, para ter exercicio no Serviço Técnico Especial do Morro de Santo Antonio.

Dr. Esmaragdo Ramos
Docente da Fac. Nac. de Medicina
DOENÇAS DO APARELHO DIGESTIVO
Estagio especializado em clinicas e hospitais americanos. Assembléia, 104 - Sala 1.105 Tels. 42-8324 e 27-5090

Homenagem á FEB no Instituto Santa Rita

Realiza-se, hoje, justa e merecida homenagem ao 3.º sargento Alberto Ferreira Tavares, do Regimento Sampaio, e ao cabo Miguel Dias Pires da Silva, do Batalhão Vilagrã Cabrita, ambos integrantes da Força Expedicionaria Brasileira e ex-alunos da Escola Comercial do Instituto Santa Rita, cujos professores e alunos são os promotores da expressiva homenagem.

A solenidade, que será presidida pelo sr. Aderbal Galvão Queiroz, inspetor federal, terá inicio ás 20 horas na sede do referido Instituto e obedecerá ao seguinte programa:

a) Hino á Bandeira, cantado pelos alunos; b) Saudação á F.E.B., pelo prof Durval Lima; c) Palavras aos tres jovens expedicionarios, pelo prof Nelson Vieira; d) Saudação á Bandeira, poesia pelo aluno Vicente Mota; e) Saudação a F. A. B., pelo prof. J. Carvalho Veiga; f) Discurso da aluna Marly da Costa Brito; g) Hino Nacional, cantado pelos alunos.

Ata da reunião da Diretoria em que ficou deliberada a instalação de uma filial em São Paulo

JAPERCIA SOCIEDADE ANONIMA

ATACADISTA DE RELOGIOS SUIÇOS

Aos vinte e sete dias do mês de agosto do ano de mil novecentos e quarenta e cinco presentes na sede social de JAPERCIA SOCIEDADE ANONIMA ATACADISTA DE RELOGIOS SUIÇOS á rua Mexico ns. 100/108-Loja, na cidade do Rio de Janeiro, Distrito Federal, os seus diretores: sr. Jacques Perret, presidente, e Mauricio de Souza, gerente, foi objeto de exame e estudo o estabelecimento da SOCIEDADE, na Capital do Estado de São Paulo com uma filial, considerado o desenvolvimento dos negocios que recomenda a instalação, ali, de uma sucursal destinada a atender não só a Capital senão tambem o interior daquele como de outros Estados, a criterio exclusivo da Diretoria da SOCIEDADE, fracionamento que se impõe, uma vez que a Casa Matriz já não poderia trabalhar convenientemente, ela só, todo o país como atualmente. E ponderados todos os fatores, amplamente discutido o assunto, chegaram os membros da Diretoria á mesma conclusão, de que é imperiosa a instalação e funcionamento, na cidade de São Paulo de uma filial, — á qual destinarão, a titulo de capital, e deslocada do capital social de Cr$ 1.300.000,00 (um milhão e trezentos mil cruzeiros), a importancia de Cr$ 300.000,00 (trezentos mil cruzeiros), — filial com o raio de ação já descrito para que possa ser devidamente colimado o escopo social que, de outra forma, poderia ficar comprometido. Deliberaram portanto e assentaram promover todos os passos necessarios ao estabelecimento, na capital do Estado de São Paulo, de uma sucursal, — a ser dirigida por um gerente de nomeação da Diretoria, — cuja fundação decidiram fim para o qual serão tomadas todas as medidas indispensaveis á integral regularização da nova casa, a ser instalada em local a ser escolhido oportunamente, regularização tanto legal, como fiscal, municipal, etc., decisão decorrente dos poderes conferidos aos diretores da SOCIEDADE em o artigo 2º dos Estatutos Sociais reproduzidos de inteiro teor em escritura lavrada sob n. 3.472 livro 335, fls. 32-v, em notas do 6º oficio serventuario dr Francisco Joaquim da Rocha, publicada a fls. 21 361/2 do Diario Oficial de 22 de dezembro de mil novecentos e quarenta e quatro (Seção I), arquivada com outros atos, inclusive a publicação deles em a D R C do D N I C, sob o n. 303 conforme certidão publicada a fls. 21.365 do referido Diario Oficial. E para constar, foi lavrada a presente ata no livro proprio assinada pelos diretores deliberantes, dela tirada copia datilografada que vai assinada, igualmente, pelos membros da Diretoria, para que possa produzir seus juridicos e legais efeitos.

Jacques Perret
Diretor-Presidente

Mauricio de Souza
Diretor-Gerente

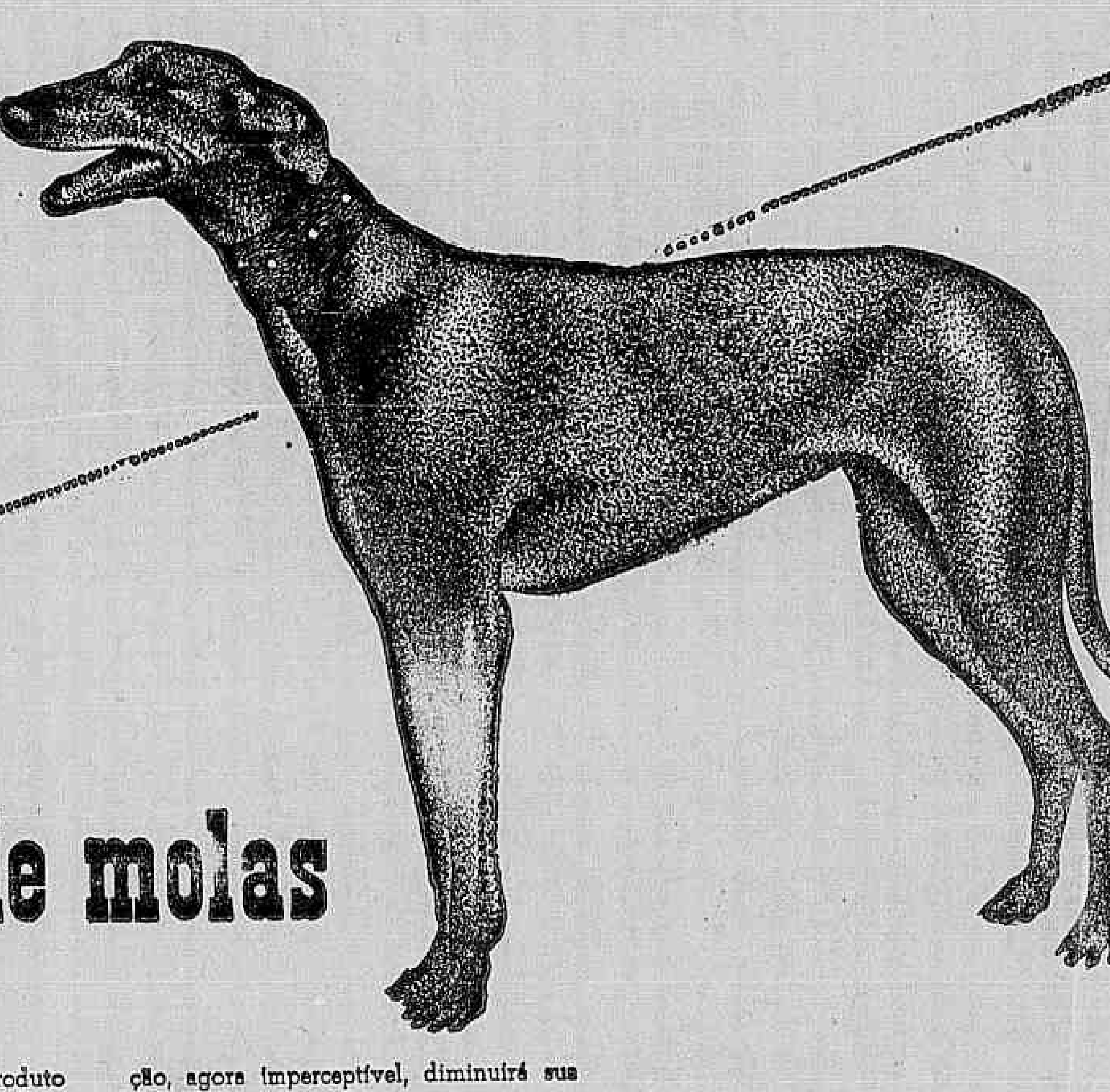

"pedigree"... de um colchão de molas

Um campeão "grayhound" é o produto de seleção rigorosa, em sucessivas gerações, apresentando, apuradíssimas, as características naturais de sua fina raça. É impossível improvisar, ou obter, por acaso, um dêsses belos exemplares, "prêmio absoluto" das exposições!

Tal superioridade, como resultante de lenta evolução e demorado esfôrço, não é restrita apenas à criação de animais. Em todos os ramos da atividade humana, o processo de aperfeiçoamento segue uma linha idêntica, de cuidados constantes.

Tenha isso em conta ao escolher o seu colchão de molas! Lembre-se de que um colchão de molas se destina a durar vários anos. Qualquer defeito de fabricação, agora imperceptível, diminuirá sua durabilidade e o confôrto que êle deve proporcionar.

Uma garantia completa contra dissabores futuros lhe é assegurada com a aquisição do Colchão de Molas Drago, produzido por antiga e conceituada organização. A grande indústria que o fabrica jamais arriscaria seu renome, produzindo um colchão que não atendesse às mais rigorosas exigências.

Admire, numa de suas lojas, um Colchão de Molas Ventilado Drago. Luxuosa aparência, perfeita flexibilidade e qualidade invulgar, acham-se reunidas nesse colchão soberbo, que V. S. poderá adquirir à vista ou a prazo, em módicas prestações mensais.

FÁBRICA: RUA MONCORVO FILHO, 71 LOJAS: RUA 7 DE SETEMBRO, 209 RUA DO CATETE, 141 A • AV. PRINCESA ISABEL, 72 A COPACABANA

INTER-AMERICANA

Jogará completo o Fluminense

GERALDINO VOLTOU AO COMANDO DO ATAQUE

OS TRICOLORES ENCERRARAM OS TREINOS PARA O JOGO CONTRA O VASCO

Os tricolores realizaram ontem mais um ligeiro treino em conjunto, dando, assim, prosseguimento aos preparativos para o choque com o Vasco, domingo proximo. Durou 40 minutos o exercicio dos profissionais do Fluminense, do qual, exceto Pedro Amorim, dispensado em virtude de seus afazeres na Faculdade de Medicina, participaram todos os titulares. Apesar do reduzido periodo de trabalho, o ensaio deixou boa impressão quanto ao estado dos tricolores.

Os titulares levaram a melhor por 2 x 1, tentos marcados por Rodrigues e Geraldino para o vencedor e Nandinho, para o vencido. Os dois quadros estiveram assim formados: —

EFETIVOS — Batatais (Roberto); Nanate (Mantiqueira) e Haroldo; Vicentino, Pascoal e Bigode; Rubinho, Carango, Geraldino, Orlando e Rodrigues.

RESERVAS — João Alberto (Alfredo); Morales e Amauri; Afonsinho, Adolfo Rodrigues e Carnaval, Murilo, Simões, Sil.. Nandinho e Darci.

Ataque do São Cristovão em ação contra o Flamengo

Pelo Campeonato de Tenis

OS JOGOS DE DOMINGO

Na manhã de domingo terão continuação os campeonatos da Federação Metropolitana de Tenis com a realização dos seguintes jogos:

CAMPEONATO DA CIDADE — Fluminense x Country — nas Laranjeiras.

3ª CLASSE — Botafogo x Fluminense e Tijuca x Vasco da Gama.

5ª CLASSE — Caiçaras x Tijuca "A" e Tijuca "B" x Vasco da Gama.

Torneio Americano no Tijuca

Inaugurando os melhoramentos introduzidos na Casa do Tenista, a comissão de Tenis do Tijuca fará realizar em breve u "Torneio Americano" em homenagem a sra. Edison Barreto. Desde já encontr... -se abertas as inscrições para êste interessante certame tenistico.

Não podem jogar

S. PAULO, 30 (Asapress) — Anuncia-se que o tricolor bandeirante protestará junto à F. P. F. contra a decisão do Departamento de Profissionais impedindo a realização do jogo São Paulo x Ipiranga, no próximo sábado.

AGE O TRIBUNAL DE PENAS DE SÃO PAULO

Suspensão e multa para Alexandrino

S. PAULO, 30 (Asapress) — O Tribunal de Penas em sua reunião de ontem resolveu desprezar o relatorio do sr. José Alexandrino, juiz do jogo São Paulo versus Portuguesa de Desportos, por julgá-lo parcial. O referido arbitro foi suspenso por 90 dias pela entidade da justiça esportiva, tendo ainda o multado em 500 cruzeiros, pela sua pessima atuação domingo ultimo e pela sua evidente parcialidade com que apitou o jogo. Resolveu, ainda o Tribunal de Penas advertir a torcida do São Paulo F. C. pela sua conduta durante o desenrolar do prelio em questão, não tomar conhecimento da expulsão de Noronha e de Arturzinho, por julgar a arbitrágem do sr. José Alexandrino parcial e por ter o mesmo desprezado o relatorio, e não tomar conhecimento, tambem, da citação de Joreca, no relatorio do referido juiz.

O AMÉRICA VAI TER NO SÃO CRISTOVÃO UM DOS SEUS MAIS DIFICEIS CONTENDORES

Juca preparou o bando alvo para uma grande surpresa — Gentil Cardoso está receioso — Tudo "okay", hoje, para o combate de domingo

A outra luta importante de depois de amanhã vai ser aquela em que o America, frente ao S. Cristovão, se empenhará para manter a sua magnifica posição de vice-lider, a 1 ponto apenas do lider, o Vasco da Gama.

Para muitos, essa peleja deve ser facil para o America. Nós não compreendemos, porem, que assim seja. Porque, ao contrario dos otimistas americanos, o S. Cristovão é, talvez, dos poucos teams da cidade que podem neutralizar as armas de ataque e defesa los rubros, porque o preparador alvo sabe como fazê-lo.

Aliás, aí estão dois teams cujas caracteristicas de jogo são absolutamente semelhantes. Eles têm as verdadeiras normas de como é o verdadeiro football: improvisação nos ataques e tatica de defesa justa, com marcação precisa e capaz. Os ataques agem independentemente, mas as defesas não. E isso é coisa que somente os bons técnicos podem conseguir realizar...

AMBOS PREPARADOS

Tanto o America quanto o S. Cristovão sabem que o compromisso de domingo não é facil. O bando alvo, que tem já seis pontos perdidos e que deseja continuar como candidato ao certame, não vai querer perder suas esperanças antes do termino do turno. Porque a verdade é que com oito pontos perdidos, já nessa altura do campeonato, o S. Cristovão não encontraria, de forma alguma, meio de uma rehabilitação e reconquista do terreno perdido.

Assim, tudo ele há de fazer para não ser afastado, ainda mais, da ponta da tabela. E foi por isso que Juca preparou o mais cuidadosamente possivel o seu onze. Enquanto isso acontece em Figueira de Melo, em Campos Sales o America fez, na calada, como sempre o faz, a campanha sancristovense, como se o S. Cristovão fosse dos mais fortes adversarios do certame.

Por isso mesmo, somente hoje é que Gentil Cardoso dará O. K. à sua rapazinda, que ficará concentrada em Campos Sales até o momento da batalha de S. Januario

EM GRANDE FORMA O BOTAFOGO

VENCIDOS OS RESERVAS POR 5 X 0 NO TREINO DE ONTEM

O Botafogo treinou em grande forma para enfrentar o São Cristovão, o seu próximo adversario.

A turma titular, com Geninho na meia-direita, conseguiu levar de vencida os reservas pela expressiva contagem de 5 x 0.

O exercicio teve a duração de dois tempos regulamentares e o bando vencido não poude conter a maior pujança do conjunto efetivo que jogou bem e com acerto.

Os goals dos vencedores foram marcados por René (2), Heleno, Tim e Tovar.

As duas equipes se alinharam em campo constituidas da seguinte forma:

TITULARES: — Boliviano, Laranjeira e Sarno (Macaé)., Ivan, Papeti e Cid; René, Geninho, Heleno, Tim (Tovar) e Franquito.

RESERVAS — Osvaldo, Alfredo e Macaé (Marcelo), Rui, Valdemar e Negrinhão (Zarci); Afonsinho (Lala) Osvaldo, Otavio, Demostenes e Isaltino (Valter).

Tentativa de Recorde

Amanhã, na piscina do Fluminense às 16,30 horas, os nadadores do Icaraí, Hélio de Oliveira e Silva, Charles Arkeu e Manfredo Leipziger tentarão registar novos recordes.

A Federação Metropolitana de Natação dará um cunho oficial as tentativas dos nadadores niteroienses, controlando às 3 provas que serão realizadas

CONCLUI-SE DOMINGO A 3ª REGATA OFICIAL

Reina interesse em torno do certame da F. M. R.

Conforme temos noticiado, domingo proximo terá lugar na enseada de Botafogo, a conclusão da Regata transferida de 19 ultimo.

Se havia interesse pela Regata na data primitiva à sua realização, a sua transferencia imperiosa veio aumentar ainda mais o entusiasmo dos remadores disputantes.

Tal animação, justifica-se.

E' que guarnições que não apresentaram boas performances, na data em que foi transferida, já agora com os treinos destes quinze dias, aumentaram em muito as suas possibilidades.

Já tivemos ocasião de encarecer que o Vasco da Gama, credenciado para a conquista do maior numero de primeiros lugares, está na iminencia de ver perigar o seu franco favoritismo pelas excepcionais condições dos seus valorosos concorrentes.

O FLAMENGO EM BOA FORMA NA PROVA MARINHA MERCANTE

O quatro de novissimos do Flamengo vem apresentando bom rendimento técnico nos treinos, sendo mesmo considerado um dos mais serios candidatos ao primeiro posto.

Outras guarnições do clube da Gavea ostentam boas performances, como o 4 sem patrão de juniors, Skifs de Novissimos e Juniors, como tambem o Gig de 4 de principiantes.

O GUANABARA VAI BEM REPRESENTADO

Os comandados de Nelson Malemont vão à raia de Botafogo dispostos a vender caro a derrota. Pelo menos em cinco provas, os representantes do club azul turqueza podem figurar nas primeiras colocações da Regata.

Natação, Boqueirão, Internacional, Piraquê e Lage são outros clubes que deverão figurar com destaque em varios pareos.

O inicio da Regata será ás 9 horas da manhã, devendo figurar como arbitro geral o sr. Nova Montelio do Botafogo de Futebol e Regatas.

Faltam apenas 48 horas para a cidade assistir ao choque Fluminense x Vasco

Cabeli preparou o melhor team que o Fluminense poderia formar no momento — O Vasco ainda está indeciso

A luta Fluminense x Vasco constitue o assunto de maior interesse das rodas esportivas da cidade. Todos estão com os seus olhares voltados para o grande choque de domingo, porque na verdade da cancha de Alvaro Chaves, domingo proximo, sairá um lider ou teremos tres ou quatro, conforme o resultado do choque São Cristovão x America, que no mesmo momento estarão se defrontando na cancha de S. Januario.

RETOQUE FINAL...

O Vasco parece que não está ainda organizado. Ondino teima em não colocar em campo a famoso ala esquerda do selecionado do Brasil, Jair-Ademir. Isso mais por capricho já do que por circunstancias outras. Como é sabido não foi Ondino quem fez essa ala. Foi o espirito corioso de Flavio, auxiliado pela necessidade de arranjar um bom extrema esquerda, no chile, que deu motivo á criação de uma ala de tamanha envergadura. Acontece, porem, que Ondino não quer ceder, e acabou-se...

Os retoques finais que o tecnico vascaino var dar na sua equipe apontarão os onze elementos que vão defender, frente ao Fluminense, o prestigio de lider. Acreditamos que Ondino, mais uma vez, teime em colocar Isaias entre Lelé e Ademir, no que esta errado, bem como faça ala com o meia pernambuco com Chico.

Pode ser que esse arranjo venha a dar certo, mas a verdade é que conjunto não se faz em dois dias...

O que não se pode discutir de forma alguma é a crise que Ondino enfrenta, no Vasco, nesse momento. Ele já não sabe mais o que fazer. E é mesmo por isso que não usará a ala indicada e colocará no gramado uma linha de frente que não representa conjunto.

EM ALVARO CHAVES, O QUE ACONTECERA?...

Cabeli diz que não tem problema.

— O team está bom e ficará melhor com o retorno dos efetivos que foram forçados a se ausentarem do team, por motivo de doença.

Realmente está certo Cabeli. O Fluminense não vem fazendo bailado com os jogadores que possue. E' bem verdade que o tricolor não conta com o mesmo manancial do Vasco, mas se o possuisse não faria de outra forma, pois que certa vez o tricolor tinha dois teams e fê-los disputar nos dois certames e isso com todo o brilho.

Assim, temos que acreditar em que o Fluminense nesse particular deverá levar vantagem sobre o Vasco, que apesar dos pesares ainda não conseguiu a harmonia desejada do quadro.

Rafa neli

O Palmeiras vai ao Rio Grande do Sul

PÔRTO ALEGRE, 30 (Asapress) — Corre com certa insistência nos meios futebolisticos do Estado, que o Palmeiras, campeão paulista de 1944, virá dentro em breve a esta capital, para realizar três partidas com grandes clubes gaúchos. Esta noticia foi recebida com grande simpatia, esperando os desportistas que isso se torne uma realidade, pois é desejo dos sulinos conhecer o clube alvi-verde paulista.

PIMENTA TRANSFORMOU EM "TEAM" FORTE O BANDO LEOPOLDINENSE

Dificil para o Bangu, a luta de depois de amanhã — O Madureira irá a Caio Martins

Manoel Cabalero, depois que regressou á presidencia do Bonsucesso vem dando uma nova vida ao clube pelo qual ele tanto já realizou. Assim, o seu primeiro passo quando, agora, de seu regresso, foi convencer Ademar Pimenta, o técnico da Copa do Mundo, de que deveria voltar com ele ás lides futebolisticas. Pimenta quis resistir, mas a camaradagem entre os dois desportistas é grande e por isso mesmo Pimenta voltou a ser técnico. E técnico no Bonsucesso.

Agora, o Bonsucesso volta ao gramado, sob nova orientação. E é justamente contra um dos seus mais arraigados adversarios que o Bonsucesso vai estrear a sua nova orientação técnica. Pimenta vai dirigir o team e pelo que já conseguimos ver, nos preparativos, há vida nova no Bonsucesso.

Dessa forma temos que encarar a luta de depois de amanhã, entre o gremio leopoldinense e o Bangú como sendo uma peleja que muito tem a nos revelar, visto que Pimenta é um técnico curioso e de sistema realmente produtivo para o nosso futebol...

A outra luta de depois de amanhã que parece sera bastante interessante é que se realizará em Caio Martins, entre o gremio local e o Madureira. Como é sabido esses dois clubes são perdedores, nesse certame. Nenhum leva a menor vantagem entre os vencedores, chamados grandes clubes. Têm enfrentado os chamados serios candidatos e nada têm conseguido. Assim a luta para a disputa de uma colocacao menos desonrosa será entre os proprios chamados pequenos e julgamos que tais pelejas poderão agradar em face de haver, aí, maior espirito de rivalidade.

Por isso é natural que esperemos seja interessante a batalha de Caio Martins, entre Canto do Rio e Madureira.

DEFRONTAM-SE HOJE OS "FIVE" DO AMÉRICA E DO VASCO

PROSSEGUE A DISPUTA DO CAMPEONATO CARIOCA DE BASKETBALL

A Federação Metropolitana de Basketball fará prosseguir hoje a disputa do campeonato carioca realizando a segunda rodada deste certame.

Constitui a atração maxima da rodada o jogo América x Vasco a ter lugar na quadra da rua Campos Sales, apresentando-se os dois quadros tecnicamente credenciados para desenvolverem convincente atuação.

A etapa será completada com os jogos Sampaio x Tijuca e Aliados x Flamengo sendo a seguinte a resenha:

As 20,15 e 21,15 horas:

AMERICA F. C. x C. R. VASCO DA GAMA — Quadra da rua Campos Sales.

Aladino Astuto e Jairo Pombo do Amaral, juizes; Armando Coelho, cronometrista; Wilk Saback, apontador; José Ribeiro, delegado.

As 20,15 e 21,15 horas:

SAMPAIO A. C. x TIJUCA T. C. — Quadra da rua Antunes Garcia.

Mario de Almeida Santos e Sebastião Saldanha Marinho, juizes; Silvio Cintra Filho, cronometrista; Adolfo Perez Filho, apontador; José Gomes, delegado.

As 20,15 e 21,15 horas:

CLUBE DOS ALIADOS x C. R. FLAMENGO — Quadra da rua Ferreira Borges — Campo Grande.

Afonso Lefever e Orestes Montenegro, juizes; José Rodrigues Pinho Filho, cronometrista; Pascoal Bruno, apontador; Antonio Teixeira Felix da Silva, delegado.

BASKETBALLERS APTOS

Foram considerados aptos pelo Departamento Médico da F. B. os seguintes basketballers:

Sampaio A. Cube — Valter Lannible.

Fluminense F. Clube — Pedro José Rodrigues.

S. Cristovão F. R. — Osvaldo Roque Pinheiro, Haroldo Léo de Paula, Sebastião Herculano e Milton Joaquim Matos.

C. R. FLAMENGO — Nicolau Trisciuzzi.

Olimpico Clube — Nervai Araujo Silva, Nioac Fonseca, Paulo Coelho Costa e Manoel Taboas Quintas

CARIOCA E. C. — Jaime da Costa Lucas, Helio Torres Pereira e Djalma Matos.

Clube dos Aliados — Zenir de Azevedo e Manoel da Silva Perez.

E. C. Mackenzie — Eli Carlos dos Santos, José Machado e Léo Rodrigues de Almeida.

Grajaú T. C. — Mario Dutra Nunes.

PRONTO O AMERICA PARA LUTAR COM O SÃO CRISTOVÃO

O América ensaiou, ontem, em exercicio de preparação para jogar com o S. Cristovão.

Da equipe efetiva foram poupados Vicente e Oscar, tendo ambos feito treino individual, não sendo provável a presença do guardião contra o S. Cristovão.

O quadro titular jogou melhor e conseguiu vencer, após renhida luta, o quadro reserva pela contagem de 6 x 3.

Os "goals" dos vencedores foram marcados por César (2), Jorginho (2), Maneco e China e os dos vencidos por Floriano (2) e Esquerdinha.

Os quadros foram os seguintes:

TITULARES — Valter; Osni e Grita; Hilton, Danilo e Amaro (Domicio); China (Jorginho), Maneco, César, Lima e Jorginho (Jaime).

RESERVAS — Osni Batista e Paulo, Itim, Alvaro e General; Galego, Wilton, Floriano, Ubaldo (Maxwell) e Esquerdinha.

França no Canto do Rio

O dianteiro nortista, Raimundo França, há pouco transferido do Fluminense F. C. para o America, de Belo Horizonte, acaba de pedir transferencia para o Canto do Rio F. C.

A parelha Monterreal-Cantaro é a favorita do Grande Premio "Jockey Club Brasileiro"

OPINIÃO INJUSTA

PEDRO DANTAS

O joquei Osvaldo Fernandes que, para o publico das arquibancadas é simplesmente o O. Fernandes, das pedras de apregoação e dos jornais, e para a "gente de corridas" é, mais simplesmente ainda, o Déco, do tratamento familiar, não tem muita sorte com os criticos: quando ganha, não recebe elogios — ganhou o cavalo; mas, quando não consegue ganhar, não foi mais o cavalo que perdeu — foi ele, Déco.

Essa hipotese, do joquei perder uma corrida que deveria ou poderia ganhar, nada tem de absurdo e, pelo contrario, frequentemente se realiza. Mas, nesse caso, as criticas devem apontar onde, como e porque o joquei criticado perdeu a corrida. E' o que não acontece no caso do Déco, em que o julgamento é sumario: botou fora. E acabou-se. Tais julgamentos baseiam-se, portanto, na idéia preconcebida de que o rapaz não é um bom joquei, o que representa uma grande injustiça. Trata-se, pelo contrario, de um joquei seguro e calmo, que calcula bem a sua corrida, corre bem em qualquer colocação e tem energia nos arremates. Outros ha, muito menos eficientes, que se vêem elevados á altura de um principio, aliás, tambem sem que nos digam por quê.

A proposito do Grande Premio "Distrito Federal", que o Déco perdeu para outro Osvaldo, o chileno Ullôa, mais uma vez lhe foi imputada a responsabilidade pela decisão desfavoravel da carreira, ao passo que Ullôa era unanimemente elogiado pela corrida, realmente admiravel, que correu. Ora, a verdade é que esses dois Osvaldos se comportaram de maneira muito semelhante durante o percurso, que fizeram da mesma forma, sempre nos ultimos postos, Ullôa em penultimo, o Déco em ultimo. A unica diferença que houve é que, nos 700, mais ou menos, o Déco passou por Ullôa, procurando entrar no tiro direito já colocado. E iniciou sua partida juntamente com Castillo, em Fontaine, ali pelos 600. Se isso é botar fora ou correr mal, então expliquem os criticos que todos há inumeravel serie de grandes e pequenas vitorias que os grandes e pequenos joqueis têm obtido, procedendo exatamente assim. Não tendo encontrado resistencia, o Déco passou para a ponta facilmente. E, se Ullôa o dominou, vindo de trás, não é de se presumir que o resultado fosse diferente, caso o Déco ficasse á espera dele. Talvez, até fosse preferivel não esperar, mesmo que Typhoon levasse na testada um letreiro com os dizeres: "Os outros vão parar; o unico competidor sou eu".

A corrida de sábado

1º pareo — 1.400 metros — A's 13.30 horas: — .. .. .. Cr$ 20.000,00.

		Ks.
1—1	Gigo	55
2—2	Guadalupe	55
2—3	Resplendor	55
3 (4	Tibagy II	55
(5	Monte Sião	55

2º pareo — 1.400 metros — A's 14.00 horas: — .. .. .. Cr$ 20.000,00.

		Ks.
1—1	Gironda	55
2—2	Jandyra V	55
3 (3	Iba	55
(4	Gralha	55
4 (5	Graziela	55
("	Gitana	55

3º pareo — 1.800 metros — A's 14.30 horas: — .. .. Cr$ 15.000,00.

		Ks.
1—1	Concurso	56
2—2	Sonso	56
3 (3	Vatutin	56
(4	Fanal	56
(5	Bola Branca	54
(6	El Rey	56

4º pareo — 1.200 metros — A's 15.00 horas: — .. .. Cr$ 10.000,00.

		Ks.
1—1	Cerrito	52
2 (2	Elva	56
(3	Caycurema	56
3 (4	Boré	56
(5	Dora de Lisco	52
4 (6	Santina	52
(7	Orel	52

5º pareo — 1.800 metros — A's 15.35 horas — .. .. Cr$ 15.000,00.

		Ks.
1—1	Tupan	54
2—2	Rataplan	54
3 (3	Batton	58
(4	Buridan	50
4 (5	Chilique	50
(6	Camões	58

6º pareo — 1.500 metros — A's 16,10 horas — .. .. Cr$ 12.000,00 — "Betting".

		Ks.
1 (1	Crisolia	50
(2	Camacuan	56
2 (3	Itajubá	56
(4	Rangers	52
(5	Gá	52
3 (6	Diplomada	56
(7	Ermitão	56
4 (8	Brasa	56
(x)	ex-Jesp.	

7º pareo — 1.400 metros — A's 16,45 horas: — .. .. Cr$ 12.000,00 — "Betting".

		Ks.
1 (1	Meeting	56
(2	Pimpinela	54
2 (3	Flicka	54
|4	Véga	54
(5	Chamán	56
3 (6	Equação	54
|7	Manumará	54
(8	Amanajés	56
4 (9	Aragonita	54
|10	Sargão	56
("	Saltarela	54

8º pareo — 1.500 metros — A's 17.20 horas: — .. .. Cr$ 12.000,00 — "Betting".

		Ks.
1 (1	Pancho	52
|"	Con Juego	48
(2	Muluya	58
2 (3	Hechizo	54
|4	Labuna	54
(5	Spitfire	50
3 (6	Corydon	58
|7	Papagay	58
(8	Pirapó	58
4 (9	Gran Golero	52
(10	Max	50
(11	Saruá	57
(12	Briton	52

DANTON JOBIM
Raul Landim
Mauricio Cunha
G. R. Melo Mattos
ADVOGADOS
RUA ARAUJO PORTO ALEGRE, 64 3.º ANDAR
Telefone: 42-7577

DR. JOSE' DE ALBUQUERQUE
Membro efetivo da Sociedade de Sexologia de Paris
DOENÇAS SEXUAIS DO HOMEM
RUA DO ROSARIO, 172 — De 1 ás 7.

VARIAS

G. P. "JOCKEY CLUB BRASILEIRO"

São as seguintes as montarias provaveis do Grande Premio "Jockey Club Brasileiro":

	Quilos
CUMELEN, R. Freitas	60
GOIANO, A. Araujo	58
FUMO, J. Portilho	55
IRARÁ, A. Guitierrez	57
MARANCHO, C. Pereira	58
MONTERREAL, P. Vaz	58
CANTARO, O. Ullôa	58

UM ACIDENTE NA GAVEA

Quando era exercitada na manhã de ontem, a potranca inédita Grisette jogou ao solo o "lad" que a pilotava e disparou e depois de ir de enrontro ao cavalo Presuntuoso, andou pulando cercas até ir de encontro ao picadeiro do hipodromo.

A pensionista de Ernani Freitas, que era uma das esperanças do seu stud, ficou ao que parece, inutilizada para corridas.

DE S. PAULO

Procedentes de S. Paulo, chegaram ontem á nossa capital os animais Cigarra e Victory.

Ambos vêm atuar em nossas pistas.

A primeira ingressou nas cocheiras do entraineur Miguel Gil e a segunda foi entregue aos cuidados do tratador Newton Figueiredo.

AS INSCRIÇÕES PARA AS CORRIDAS DE 7 E 9 DE SETEMBRO

As inscrições para as corridas dos dias 7 e 9 de Setembro proximo serão encerradas na segunda-feira dia 3 ás 12 horas na portaria da Vila Hipica e ás 14 horas na Secretaria de Comissão de Corridas.

O projeto de Chamada respectivo será distribuido na manhã do mesmo dia.

AUMENTO DOS FUNCIONARIOS DA CASA DE APOSTAS

O ministro Salgado Filho, presidente do Jockey Club Brasileiro, antes de partir para a Inglaterra, tendo apreciado uma solicitação que lhe foi feita determinou o aumento das diarias dos funcionarios da Casa de Apostas.

Para tanto foi autorizada a Comissão de Corridas, que está estudando o assunto a fim de atender a todos, de modo equitativo, dentro do menor prazo possivel.

DESFEZ-SE DOS SEUS PUPILOS

O sr. Jurandi de Carvalho, justamente aborrecido com a "tourada" de que foi vitima a egua Argentina, no ultimo domingo, quando disputava o G. P. "Duque de Caxias", resolveu desfazer-se dos seus animais.

Assim, o distinto turfman vendeu o cavalo Fritz Wilberg e as eguas Argentina, Milamores e a inédita Manopla, ao sr. José Buarque de Macedo e o cavalo Parabens ao sr. Horacio P. Lima,

O APELO DIRIGIDO AO SR. OSVALDO ARANHA

Conforme já foi noticiado, é o seguinte o teor do apelo dirigido pelo Jockey Club Brasileiro ao sr. embaixador Owaldo Aranha para que este não cesse de colaborar nos alevantados fins desta sociedade.

"Rio de Janeiro, 27 de Agosto de 1945.

Exmº Sr. Dr. Oswaldo Aranha.
Nesta

Presado consócio.

É com o maior prazer que levo ao conhecimento de V. Excia. a seguinte resolução tomada pela Diretoria e Conselho Consultivo do Jockey Club Brasileiro, em sua reunião de hoje, sob a presidencia do Sr. Ministro Joaquim Pedro Salgado Filho:

"A Diretoria e o Conselho Consultivo do Jockey Club Brasileiro, reunidos hoje, tomando conhecimento dos incidentes verificados por ocasião da disputa do Grande Premio Brasil, que levaram o Sr. Oswaldo Aranha á pesarosa deliberação de afastar-se do corpo de proprietarios e como essa atitude assumida por quem, com os seus esforços tanto tem engrandecido a nossa instituição, constitue sem duvida uma falta lamentavel e insubstituivel, e, por se tratar ainda mais, de um ilustre brasileiro, que mesmo absorvido por assuntos da mais alta relevancia e transcedencia, jamais negou sua assistencia e o auxilio da sua alta inteligencia ao Jockey Club Brasileiro, pelo que se tornou uma personalidade excepcionalmente querida não só entre os sócios do Club, como de toda a comunidade turfista resolveu, unanimemente, apelar para o Sr. Oswaldo Aranha, no sentido de modificar sua resolução para continuar, como até então, a colaborar com o Jockey Club Brasileiro, no desempenho da sua alevantada finalidade patriotica".

Os portadores desta comunicação, Drs. João Borges Filho, João da Costa Ribeiro Jr. Dr. Jorge Jabour e Newton B. Tatsch, são os interpretes dos nossos reiterados protestos de amizade e do vivo interesse da nossa Sociedade em contar sempre com a sua prestigiosa e eficiente colaboração.

Sirvo-me da oportunidade para subscrever-me, consócio, atento e admirador.

(a) Francisco Thompson Flôres.
Diretor Secretario".

Adamastor Lima
MARIA RISOLETA LIMA
Advogados — R. S. José, 18.
1.º andar

COLCHÃO DE MOLAS
400 molas ensacadas NUM COLCHÃO DE SOLTEIRO
PRATIX AVENIDA COPACABANA, 335 RUA BARATA RIBEIRO, 363

Setembro começa bem...

Está reservado para os turfmen amanhã sabado, um polpudo betting-duplo que vai certamente passar de

CR$ 400.000,00

Quatrocentos mil cruzeiros

Façam bettings somente na Séde do Jockey Club Brasileiro ou no

Hipodromo da Gavea

Pagará muito menos

Adquirindo ações do Magazine Monte Castelo S. A., e tornando-se, dessa fórma, sócio do monumental estabelecimento, ao fim do ano o senhor receberá uma parte dos lucros. Com isso o senhor terá pago muito menos pelas suas compras de durante o ano. Adquira já as suas ações, para tornar-se sócio do Magazine Monte Castelo S. A., igual aos mais modernos existentes no mundo e que venderá de tudo, como sejam artigos de mercearia, perfumaria, drogaria, calçados, chapéos, roupas feitas para homens e senhoras, etc.

CAPITAL CR$ 60.000.000,00 EM AÇÕES DE CR$ 200,00

Bancos depositários: Banco do Distrito Federal S/A. - Banco Central Brasileiro S/A. - Banco União Comercial S/A.

Magazine MONTE CASTELO S.A.

GRANDE ESTABELECIMENTO COMERCIAL EM ORGANIZAÇÃO
AV. GRAÇA ARANHA, 206 - SALAS 602 E 603 - TEL. 22-4576
END. TELEG. MAGMONCASTEL - RIO DE JANEIRO

M.M.C. 2 - SINO

Os Resfriados são Perigosos

É perigoso descuidar-se de um resfriado. Ao primeiro espirro, use Mistol. Algumas gotas em cada narina aliviam a congestão das mucosas e desobstruem as vias nasais. Num instante, V. voltará a respirar livremente.

Mistol é aconselhado pelos médicos do mundo inteiro. A venda em tôdas as farmácias e drogarias.

MISTOL ATALHA OS RESFRIADOS ONDE ELES COMEÇAM

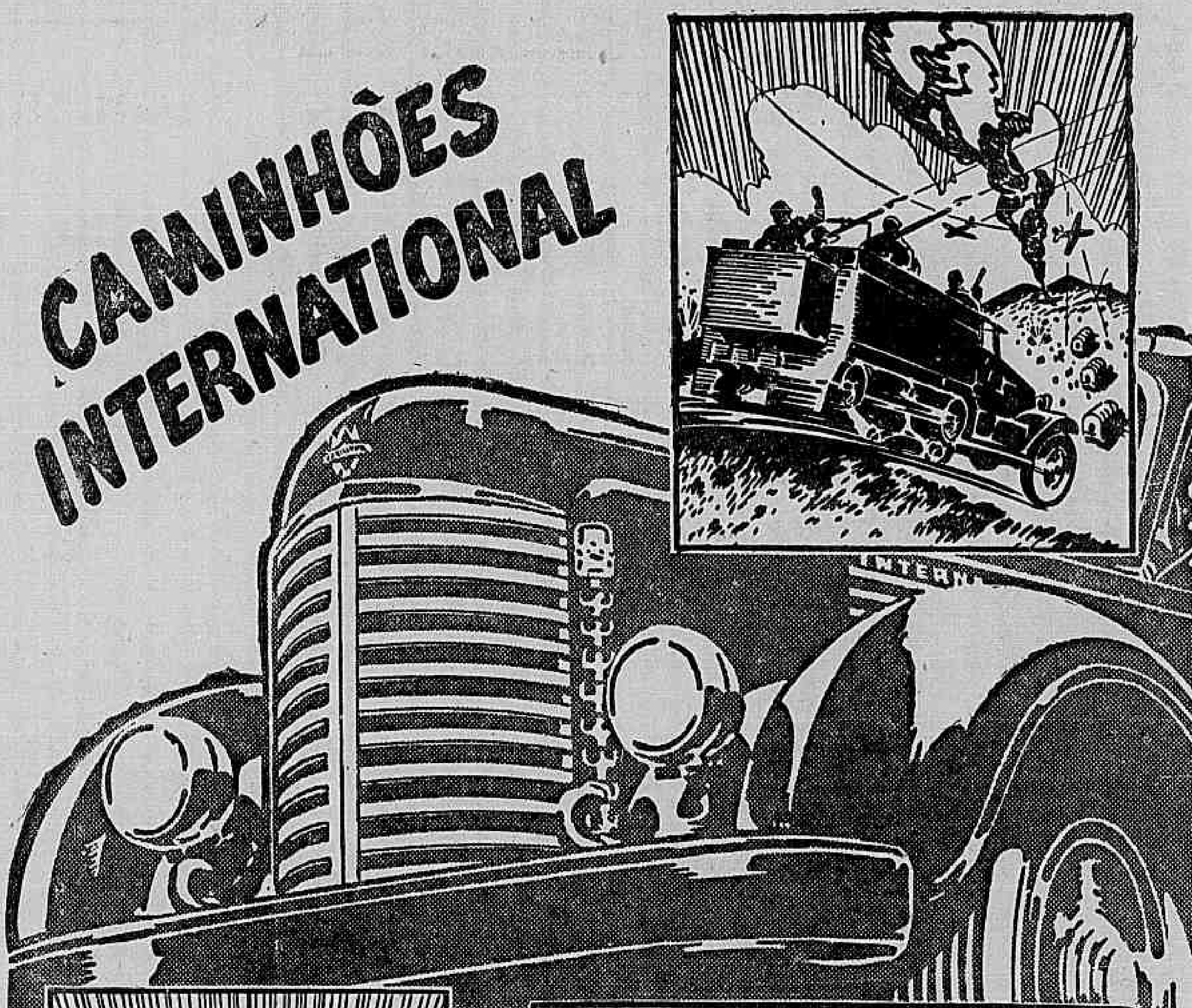

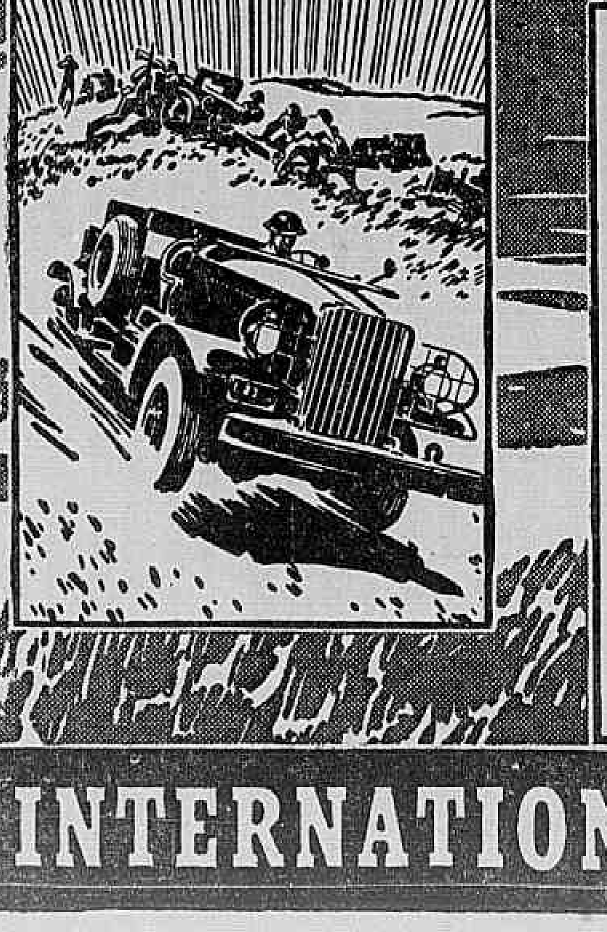

O único catálogo que pode registrar o atual desempenho dos *novos* caminhões International é a história de seu *desempenho em combate* no mundo inteiro. Não obstante, essa história é um testemunho direto do desempenho e da economia ainda maiores que todos podem esperar e que *vão receber* dos caminhões International que forem fabricados para atender ás necessidades do após-guerra.

Entrementes, até que os novos caminhões estejam disponíveis, mantenha o seu material rodante trabalhando, prestando-lhe assistência mecânica e manutenção adequadas.

INTERNATIONAL HARVESTER EXPORT COMPANY
RIO DE JANEIRO Av. Oswaldo Cruz, 87 — SÃO PAULO Rua Oriente, 57 — PORTO ALEGRE R. Vol. da Pátria, 630.

INTERNATIONAL HARVESTER

À NOITE SONHAMOS

Copyright do NEA-Service, fornecido pela "Uni ted Press" Exclusividade do DIARIO CARIOCA

Willard Wiener

(Frederic corou subitamente quando tres pessoas entraram no Café onde estava jantando com Josef Elsner, e Sowinoki, que havia conhecido recentemente).

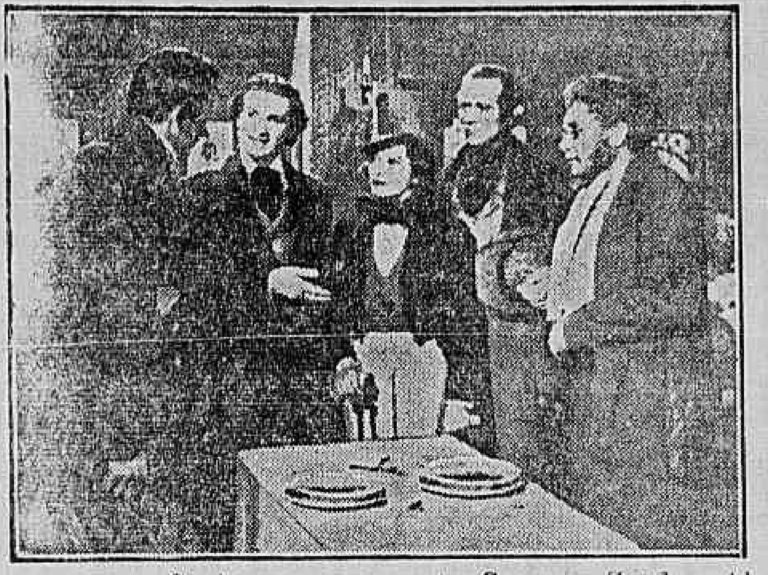

— — Senhores, apre sento George Sand e Alfredo Musset

(Foto de filme da Columbia)

CAPITULO 17
GEORGE SAND

Ah! — exclamou Josef Elsner. — Liszt!

Sowinski puxou a cadeira e olhou em direção á porta.

Mas os olhos de Chopin não estavam em Liszt e sim na mulher que o acompanhava, uma mulher como nunca tinha visto. Não era bonita no sentido em que geralmente se julgam as mulheres. Era morena, a pele quase cor de oliva, os cabelos negros e os olhos muito juntos e brilhantes, da cor dos cabelos. Seu nariz era grosso e nada bem feito. Mas o que chamava sobremaneira a atenção para ela é que não estava vestida como mulher e sim como homem. Usava calças, colete e cartola, colocada de lado na cabeça.

— Estão olhando para a mulher mais escandalosa de Paris, — disse Sowinski.

— Quem é ela?

— Sand, George Sand.

— A escritora?

— E mais conhecida por outras coisas..., — prosseguiu Sowinski sorrindo maliciosamente. — O senhor, professor, não é do tipo que atrai sua atenção...

— Olhem!, — disse Liszt surpreso, aproximando-se, — Chopin!

Frederic levantou-se.

— E o professor!, — continuou Liszt, apertando a mão de Josef Elsner.

— George, este é o jovem de quem lhe falei, deixe-me apresentá-la Frederic Chopin e o professor...

— Elsner, Josef Elsner.

— E este, — falou Chopin, —

— Senhores, apresento George Sand e Alfred de Musset. é o senhor Sowinski.

O poeta fez um cumprimento com a cabeça.

— Espero que goste de Paris, sr. Chopin, pois estou certa de que Paris gostará do senhor, — disse George Sand.

Frederic, muito timido, ficou bastante embaraçado.

Liszt, Sand e Alfred de Musset afastaram-se.

— Não deixarei de comparecer a seu concerto, — disse Liszt despedindo-se.

— Frederic, ela é homem!

Sowinski deu uma risada e os presentes olharam surpresos para Elsner. O garçon trouxe os pratos de sopa fumegantes. O Professor disse:

— Homem ou mulher, seja o que fôr...

— Professor! ....

— Estou apenas comentando.... não tem importancia. Vocês ouviram o que Leiszt disse, irá ao concerto.

Josef Elsner deixou cair um pouco de sopa sobre o colete.

— Então? Aquele outro é o tal Alfred de Musset...

— Nunca ouvi falar nele. — respondeu Sowinski.

— Frederic, sua sopa está esfriando.

— Que sabe a respeito dela? — perguntou Chopin.

Elsner trocou olhares com Sowinski.

— Escreve livros, arruina vidas...

— Ela?

— E' o que dizem.

Josef Elsner tossiu, engasgando-se com a sopa.

— E' o que dizem. — repetiu Sowinski, — e tudo que o pôvo diz tem um fundo de verdade.

O garçon interrompeu-os:

— As suas ordens, cavalheiros.

Josef Elsner procurou o cardapio:

— O "menu", Frederic, onde você escreveu a musica. Estava aqui, — disse, olhando mau humorado para o garçon.

— Desculpe-me, cavalheiro, na certa eu mesmo o levei.

— Para onde?, — perguntou o Professor, levantando-se da cadeira.

— Não tem importancia, lembro-me das notas que escrevi.

— Não é por isso e sim porque esta sala está cheia de artistas e todo artista é inescrupuloso.

Apesar do ruido das cadeiras e dos murmurios do salão, perceberam que alguem assobiava uma melodia Frederic reconheceu-a:

— E' ela!

Era a musica que ele escrevera atrás do cardapio desaparecido e quem a assobiava era o homem de meia idade que, insultosamente, pronunciara o nome de Chopin, provocando por parte do professor violenta indignação.

• • •

Josef Elsner aproximou-se da mesa onde estava sentado o rabujento senhor. Apoderou-se do cardapio com a musica de Frederic, dizendo:

— Como ousa? Um homem da sua especie nada tem a ver com a musica.

As suissas do impertinente tremeram.

— E não falo do seu assobio, completamente desafinado.

— Está dizendo isso a mim?

— Sim.

— A mim, com o "ouvido" que tenho para a musica?

— Nem com os dois ouvidos poderá perceber as coisas. Isto foi escrito por meu aluno, Frederic Chopin. Meu nome é Josef Elsner, sou professor. Sim, o senhor ainda lerá muita coisa sobre nós dois.

Josef Elsner, furioso, gesticulava, fazia trejeitos e movia a cabeça nervosamente.

— Ao contrario, — respondeu o desconhecido com irritação, — não lerei sobre vocês, escreverei, isso sim, a seu respeito.

— Hum!...

— Sim, meu nome é Kalkbrener!

Foi a vez de Josef Elsner ficar embaraçado. Enguliu em seco, seu queixo estava imovel.

— Kalkbrener?

— Sim, Kalkbrener!

— Oh! — exclamou Elsner. — Meu Deus!

(Continua amanhã)

OS CULPADOS POR PEARL HARBOR

A QUEM TRUMAN ATRIBUE A RESPONSABILIDADE DO DESASTRE

WASHINGTON, 30 (U.P.) — O presidente Truman atribuiu hoje a culpa do desastre de Pearl Harbor á pouca disposição do país para preparar-se para a guerra antes de 7 de dezembro de 1942. O presidente repeliu tambem a opinião de alguns circulos do Congresso de que o volumoso expediente dado a conhecer ontem procurava jogar toda a culpa sobre pessoas que não a tiveram, fato esse que é resultante da norma de segurança por este país, país que não estava disposto a se preparar.

O presidente Truman explicou que "sempre que Roosevelt procurava conseguir a aprovação de um programa de preparação militar, o Congresso punha abaixo sua tentativa. Quando o presidente fazia declarações sobre a necessidade de preparar-se o país, era atacado. Acredito que o país tem tanta culpa como qualquer pessoa na situação vizinha a Pearl Harbor."

Os vereditos dados pelas Juntas de Investigações mencionavam a falta de preparação mas atribuiam a responsabilidade direta a varias pessoas. O presidente modificou, segundo parece, sua declaração de ontem, após a publicação dos vereditos. Então apoiou Stimson na defesa do general Marshall sem nada declarar acerca de Hull.

O presidente disse que não tinha a intenção de ordenar o julgamento pelo Conselho de Guerra de qualquer um dos altos chefes comprometidos, embora não impedisse a realização de tal coisa. Por sua parte, o Exercito e a Marinha anunciaram que não têm a intenção de realizar nenhum julgamento de guerra.

O correspondente procurou destacar que o general Short e o contra-almirante Kimmel desejavam apresentar seus pontos de vista ao povo, em um julgamento, e o presidente declarou que não objetava tais declarações, expressando que não se tornava necessario um julgamento para que fossem dadas a conhecer suas impressões.

Aos amazonenses:

A edição de hoje do semanario DEBATE apresenta a mais completa reportagem ilustrada sobre o pavoroso incendio que destruiu o maior centro de cultura da Amazonia — A Biblioteca de Manaus. Reportagem especial e exclusiva.

Dentista para crianças e adultos

DR. MAURICIO NASLAUSKY

Lg. da Carioca, 5 (Ed. Carioca) 3.º and. sala 306 — Tel. 42-2746

2as., 4as. e 6as.-Feiras

União Democratica Nacional

O alistamento eleitoral encerrar-se-á no dia 2 de outubro proximo. As eleições estão marcadas para 2 de dezembro. O voto é obrigatorio para todos os que podem votar. Se ainda não és eleitor, procure hoje mesmo um posto eleitoral para tirar o teu titulo.

O voto teu em Eduardo Gomes é decisivo para a Volta do Brasil á Democracia.

Escritorios Eleitorias sob patrocinio do dr. Luiz Aranha.

No Centro — Av. Presidente Vargas, 737.

No Meier — Rua Carolina Meier, 9.

Na Penha — Rua Ibiapina, 217 e Estrada Braz de Pina, 277.

Em Bangu' — Estrada de Santa Cruz, 1813.

Em Jacarépaguá — Rua Pinto Teles, 535.

Em Bento Ribeiro — Rua Taipu', 20, e Santa Isabel, 8.

Na Penha — Rua Apiá, 681 e Estrada Vicente Carvalho, 1278.

CIDADÃO:

Alista-te em qualquer posto eleitoral, mas vota com a U. D. N., no brigadeiro Eduardo Gomes.

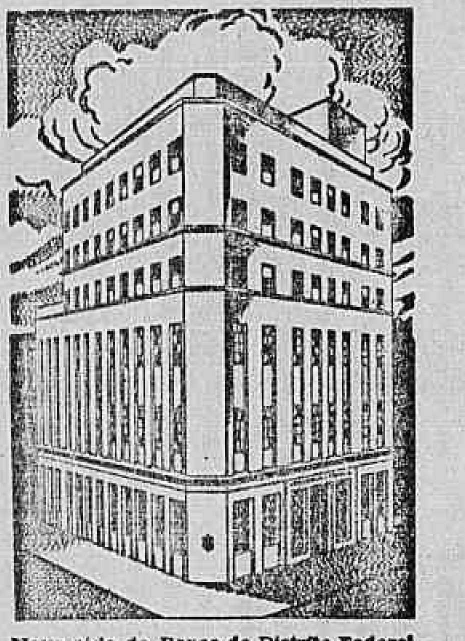

Nova séde do Banco do Distrito Federal, á R. da Assembléia, 72-74 - Rio de Janeiro

Para servir ao Comércio e à Indústria do Brasil

Modelar instituição bancária, o Banco do Distrito Federal S. A., um dos grandes estabelecimentos de crédito do Brasil, com Sucursais, Agências e Correspondentes em tôdas as principais praças do país, proporciona às fôrças produtoras nacionais completa e eficiente assistência bancária, prestando ao Comércio e à Indústria uma valiosa cooperação ao seu desenvolvimento.

Banco do DISTRITO FEDERAL S/A

RUA DA ASSEMBLÉIA, 72-74

SUCURSAIS, AGÊNCIAS E ESCRITÓRIOS NAS PRINCIPAIS CIDADES DO BRASIL

BDF 14 — Inter-Americana

Não se esqueça

HOJE:

PAGAMENTOS NO TESOURO — Na pagadoria do Tesouro Nacional serão pagas hoje, 31 de agosto as folhas do 5º dia util: aposentados do Ministerio da Justiça, livros 4.501 a 4.511.

NA PREFEITURA — Serão pagas, hoje, na CRE, as seguintes propostas: 82844 — 82437 — 83900 — 84143 — 84433 — 84460 — 1462 — 84481 — 84505 — 84523 — 84595 — 84615 — 84625 — 84641 — 84645 — 84672 — 84701 — 84707 — 84720 — 84722 — 84724 — 84726 — 84727 — 84730 — 84731 — 84732 — 84733 — 84734 — 84735 — 84737 — 84738 — 84739 — 84740 — 84741 — 84745 — 84748 — 84749 — 84750 — 84151 — 84754 — 84755 — 84757 — 84759 — 84762 — 84763 — 84765 — 84766 — 84767 — 84768 — 85424 — 85486 — 85541.

FEIRAS LIVRES — Pavilhão Mourisco — Rua Silva Gomes — Praça General Osorio — Praça dos Estivadores — Praça José de Alencar — Praça Coronel Xavier de Brito — Praça Saenz Pena e rua Felicio dos Santos.

FARMACIAS DE PLANTÃO — L. da Carioca 10-12 — Visc. Rio Branco 31 — Carmo Neto 120 — Bispo 139-B — Catumby 108 — Estacio de Sá 90 — Haddock Lobo 106 — Mariz e Barros 890 — Av. Presidente Vargas 3850 — Catete 142 — Senador Vergueiro 23 — Lapa 57 — Mauá 143 — Laranjeiras 34 — Av. Ataulfo de Paiva 1131 — Vol. Patria 451 — Visc. Ouro Preto 84 — S. Clemente 186 — Jardim Botanico 72 — Mar. Cantuaria 8-A — Arnaldo Quintela 40 — Souza Lima 8 — Av. N. S. Copacabana 813 e 1074 — Teixeira de Melo 25 — Prudente de Morais 6 — Barata Ribeiro 216 — Gen. Padilha 3 — Campo S. Cristovão 162 — Conde Leopoldina 541 — Francisco Eugenio 126 — São Januario 93 — Pça. Saenz Pena 23 — Av. Tijuca 318 — Pereira de Siqueira '9 — Av. 28 de Setembro 21 -A e 285 — D. Zulmira 43 — Barão de Mosquita 456 — Araujo Lima 19-A — Padre Januario 15 — Ana Neri 1318 — 24 de Maio 665 — Dias da Cruz 1 — Engenho de Dentro 345 — Miguel Fernandes 81 — Clarimundo de Melo 402 — Lins de Vasconcelos 503 — Av. Suburbana 6720, 7470 e 2850 — Viuva Claudio 469 — Barão Bom Retiro 38 — Cruz e Souza 175 — Av. João Ribeiro 196 — Aristides Caire 302-B — Coronel Rangel 85 — Av. Suburbana 944-A e 10442 — Av. Automovel Clube 4025 — Pça. das Perolas 126 — Maria Passos 26 — Estr. Vicente Carvalho 393 — Estr. Mons. Felix 729, e 504 — Estr. Mar. Rangel 847 — Carolina Machado 1034 e 490 — Siricy 62-B — João Vicente 115 e 1173 — Elias da Silva 417 — Divisoria 92 — Av. Democraticos 816 — Cardoso de Morais 14[illegible] — Quatro de Novembro 3 — Estr. Engenho da Pedra 582 — Senador Antonio Carlos 553 — Lucas Rodrigues 10 — Av. Antenor Navarro 170 — Montevidéo 1330 — Estr. Braz de Pina 750 — Av. Geremario Dantas 657 — Candido Benicio 1998 — Cel. Tamarindo 590 — Santissimo 13-A — Av. Sta. Cruz 499 — Correia Ceara 35 — Estr. Nazaré 742 — Barcelos Domingos 29 — Senador Camará 29 e Felipe Cardoso 123.

Falou La Guardia

OS ESTADOS UNIDOS NAO PRODUZIRAO MAIS AÇUCAR

WASHINGTON, 30 (U.P.) — O prefeito de Nova York, Fiorello La Guardia, declarou hoje que os "Estados Unidos não devem produzir uma só grama de açucar de beterraba".

La Guardia fez essa declaração enquanto falava perante a Comissão Bancaria do Senado sobre o projeto de lei federal "Trabalho para Todos". "Não devemos produzir o que se produz naturalmente em outras partes do mundo" — disse — acrescentando:

"Não devem receber proteção nem subsidios os produtos de que haja abundancia".

Acrescentou que os Estados Unidos podem adquirir facilmente açucar em Cuba, São Domingos, Porto Rico, Hawaii e Ilhas Filipinas.

PERIODO DE BORRACHEIRA

WASHINGTON 30 (U.P.) — O prefeito de Nova York, sr. Fiorello La Guardia, que já se popularizou por seus ditos espirituosos e oportunos, assim se expressou, relativamente á atual situação economica dos Estados Unidos:

"Estamos em plena borracheira. Depois virão, com a ressaca, piores dores de cabeça do que as que temos tido até agora".

Vantagens para os operarios municipais

O prefeito recebeu, ontem, em seu gabinete, uma comissão de operarios e pequenos servidores da Prefeitura, chefiada pelo sr. Alziro José Angione presidente dos Centros Beneficentes dr. Pereira Passos e conselheiro Antonio Prado, instituições de servidores municipais.

Essa comissão apresentou ao governador da cidade um memorial, no qual pediam determinadas vantagens para a classe, entre as quais a aposentadoria daqueles servidores com 25 anos de efetivos serviços.

O prefeito, falando aos operarios que o procuraram, manifestou o seu apoio ao que propunham aqueles servidores e afirmou que encaminharia a estudos as medidas pleiteadas.

ADVOCACIA TRABALHISTA

NAPOLEAO FONYAT

Ex-Presidente de Junta

Carmo 65-4.º — 43-8188

Descontentes os medicos extranumerarios da Prefeitura

O chamado reajustamento da Prefeitura tem provocado celeuma entre os funcionários municipais. Na verdade, não houve reajustamento, mas, apenas um ato de obediencia ao DASP, incluindo o funcionalismo municipal, efetivo, no regime do decreto 5.527, de 28 de maio de 1943 e publicado no "Diario Oficial" de 31 do mesmo mês. Tal decreto manda adotar-se em todos os Estados e Territorios e no Distrito Federal a mesma classificação, a mesma nomenclatura e o mesmo regime de salários dos funcionarios da União. A lei é daspiana, portanto, e o sr. Teixeira de Freitas não fez senão obedece-la.

MEDICOS EXTRANUMERARIOS

Pela falta de esclarecimento convincente, os extranumerarios se mostraram de saida insatisfeitos e em todo o funcionalismo cresce a antipatia pelo "reajustamento". Sábado, ás 13.30 horas, na séde do Sindicato Médico, reunir-se-ão os medicos extranumerarios a fim de tomarem conhecimento da situação em que se encontram em face ás alterações ora introduzidas na situação do funcionalismo em geral.

Eleição da "Glamour-Girls 1945"

HOJE NA URCA, EM BENEFICIO DOS TUBERCULOSOS

Deslumbrante e original festa terá lugar hoje á noite, no "grill" da Urca, sob o patrocinio de figuras da alta sociedade, para a escolha da "Glamour-Girl 1945", á qual será ofertado, pelos joalheiros George e Raymond Bloch custosa joia.

A consagração da beleza da mulher carioca está de par com nobilitante gesto de piedade cristã, pois a festa será realizada em beneficio dos tuberculosos da Gavea.

Doenças Nervosas

DR. NEVES MANTA

RUA SEN DANTAS, 40

De 15 ás 18 horas

Dr. Newton Motta

Médico

GINECOLOGIA — OPERAÇÕES — PARTOS

Consultorio: — AV. RIO BRANCO, 108 s/502 — TEL. 42-2171 (Ed. Martinell)

2as., 4as. 6as. — 9 ás 12

Sòmente a Parker "51" faz o milagre de escrever sêco!

A Parker "51" — única entre tôdas as canetas — foi feita para *escrever sêco com tinta líquida!*

Mal as palavras tomam forma, secam imediatamente, quando se usa a Parker "51". Dispensa o mata-borrão. Mas a "51" também pode usar, naturalmente, qualquer tinta comum.

Começa a escrever instantâneamente, assim que a pena encerrada e protegida toca o papel. A ponta de raro osmirídio está preparada para deslizar com a suavidade da sêda.

A Parker "51" é um instrumento de precisão. Exerce uma atração magnética sôbre quem aprecia a posse de objetos finos. Peça ao seu fornecedor para reservar-lhe uma!

Parker "51"

Preços: Cr$ 375,00 e 450,00 em tôdas as boas casas do ramo.

◆ GARANTIA VITALÍCIA — *O Losango Azul "Parker", estampado no segurador, representa um contrato feito pelos fabricantes com o comprador da caneta, válido por tôda a vida dêste, e que garante o reparo de qualquer desarranjo, não intencional, desde que a caneta seja devolvida completa. Para a embalagem, porte e seguro, cobrar-se-á apenas a importância de Cr$ 10,00.*

Representantes exclusivos para todo o Brasil e Posto Central de Consertos: COSTA, PORTELA & CIA., R. 1.º de Março, 9-1.º, Rio de Janeiro

p.001-P — J. W. T.

EDIÇÃO DE HOJE
12 PAGINAS

Diario Carioca

NÚMERO AVULSO
40 Centavos

ANO XVIII — RIO DE JANEIRO — SEXTA-FEIRA, 31 DE AGOSTO DE — N. 5.279

Laval conduzido em um 'Tintureiro'

Iniciado o julgamento do Quisling francês

PARIS, 30 (U.P.) — Pierre Laval foi trazido num "tintureiro" de sua prisão de Fresnes para a velha Camara dos Deputados, onde o tribunal que deverá julgá-lo está reunido, a fim de elaborar os trabalhos preliminares nesse sentido. Laval negou categoricamente as acusações que lhe haviam sido feitas durante o julgamento de Petain, no sentido de que era "o genio mal" do velho marechal. A proposito, Laval disse textualmente: "E' ridiculo chamar-se o genio mal de Petain ou acusar-me de ter intrigado contra o mesmo". O ex-ministro de Vichy admitiu, porém, ter feito varias afirmações pro-alemãs, mas observou que essa sua atitude fora ditada pelo desejo de estabelecer um ambiente de confiança, com relação aos nazistas, o que evitaria grandes sofrimentos para o povo francês.

Laval apresentou ainda um relatorio completo de sua prisão, por ordem de Petain, no dia treze de dezembro de 1940, o que foi feito de acordo com as declarações já feitas pelo ex-marechal de França, por ocasião de seu julgamento. Negou ainda Laval que o marechal Petain temesse uma conspiração de sua parte, mas tão somente mal informado por Alibert e pelo almirante Platon fora levado a acusá-lo de inspirar uma campanha de imprensa contra si, a qual era feita por Marcel Déat.

LONGO INTERROGATÓRIO

PARIS, 30 (United Press) — O Tribunal de Justiça, que efetua as investigações preliminares para o julgamento de Laval, voltou hoje a submeter o ex-Primeiro Ministro a longo interrogatório. Laval negou novamente as acusações que lhe foram feitas durante o julgamento de Petain no sentido de que havia sido o "genio mau" do velho marechal ou que tivesse intrigado com êste.

Laval admitiu ter feito algumas declarações em favor dos alemães e contra os aliados porém — tal como sucedeu durante o julgamento de Petain — que eram necessárias "para criar um ambiente de confiança" a fim de salvar os franceses de uma sorte mais triste ainda. Laval foi levado em um caminhão policial da prisão de Fresnes até a velha Câmara dos Deputados, onde será julgado.

NOVO GOVERNO NA GRECIA

LONDRES, 30 (U. P.) — A Exchange Telegraph informa de Atenas que o "premier" Voulgaris completou a formação de seu governo com a designação de Pedro Ghounarakis para o Ministerio do Interior. Ghounarakis era conselheiro do Departamento Central do Banco Nacional da Grecia.

ELEIÇÕES DOS SINDICATOS

LONDRES, 30 (U. P.) — A "Maritpress" — agencia noticiosa esquerdista grega, em Londres, — declarou esta noite que o primeiro ministro Voulgaris está preparando uma lei pela qual todas as eleições de sindicatos, inclusive as que forem fiscalizadas pelo Congresso das Organizações Trabalhistas Britanicas, serão novamente realizadas, "porque a facção esquerdista do movimento ganhou nas anteriores por maioria esmagadora".

AS TROPAS BRASILEIRAS VÃO DESFILAR EM PORTUGAL

O contingente que vem pelo "General Meigh"

LISBOA, 30 (U.P.) — Dois mil soldados brasileiros deverão chegar à esta capital, no proximo domingo, procedentes de Napoles e a caminho do Rio de Janeiro. Em homenagem às tropas brasileiras, contingentes selecionados do exercito português levarão a efeito uma parada nas principais avenidas da capital portuguesa.

OS QUE VÊM NO DIA 5

ROMA, 30 (U.P.) — O quartel general das forças aliadas informa que 5.500 soldados da Força Expedicionaria Brasileira partirão de Napoles no transporte "General Meigh" no dia 5 de setembro, o que completará o movimento de retorno á patria da divisão original brasileira que combateu na Italia.

Desfilará em Lisboa um grande contingente da FEB

No proximo dia 2 o contingente da FEB que viaja no "Duque de Caxias" desfilará pelas ruas de Lisboa.

Dentre as homenagens a serem prestadas aos nossos soldados, destacam-se um grande desfile, em que tomará parte a tropa da guarnição da capital lusa, um jantar oferecido á oficialidade, festas populares para os nossos soldados, e, finalmente, uma recepção na Embaixada do Brasil, em honra do governo e sociedade portuguesa.

NA FRENTE DA MANDCHURIA

NAO OCORRERAM MUDANÇAS — DIZ O COMANDO RUSSO

MOSCOU, 30 (U.P.) — O comunicado do Alto Comando Sovietico, o mais reduzido desde 9 de agosto, diz:

"Não ocorreram mudanças essenciais no Extremo Oriente durante o dia 30 de agosto.

"No dia 29 de agosto, renderam-se ás nossas tropas nove mil oficiais e soldados japoneses, inclusive dois generais".

EXTRADITADA EDDA CIANO

PARTIU DA SUIÇA A NORA DE MUSSOLINI

ZURICH, 30 (U.P.) — As autoridades federais anunciam que Edda Ciano partiu da Suiça a noite passada extraditada pelas autoridades de ocupação norte-americanas na Italia.

Acrescentam que o Conselho Federal resolveu ha varias semanas suspender a proteção que vinha dispensando a Edda, mas a deportação foi retardada até ontem.

A IMAGEM DA PATRIA NA VOZ DE TITO GUIZAR PARA OS SOLDADOS BRASILEIROS CONVALESCENTES DA GUERRA

Este que aqui está é Tito Guizar. Um artista querido da cidade que o aplaudiu em temporadas inesqueciveis e o ouviu como astro de Hollywood cantando musica brasileira para o cinema americano. Tito Guizar é um grande amigo do nosso país. Quando os soldados brasileiros se encontravam convalescendo dos ferimentos recebidos em guerra num hospital dos Estados Unidos, Tito Guizar foi levar-lhes o conforto de sua presença cantando para eles as musicas mais populares do Brasil. Tito Guizar está agora no "Grill" da Urca oferecendo aos cariocas as mais belas canções do seu finissimo repertorio mexicano e não é rara a noite em que ali, a pedido de um pracinha, repete as musicas que cantou para nossos combatentes de guerra num hospital de Alabama.

Aqui está Tito Guizar num flagrante inedito para os seus fans: Guizar tambem é um excelente pianista.

A ESPANHA CAMINHA PARA A MONARQUIA

Sucedem-se as conferencias com D. Juan na Suiça

SAN SEBASTIAN, 30 (U. P.) — Fontes monarquicas dizem que a questão da restauração da monarquia está sendo examinada agora com seriedade e urgencia sem precedentes. Acrescentam que se os atuais planos tiverem exito, d. Juan subirá ao trono da Espanha talvez mesmo antes do dia 30 de setembro.

SUCEDEM-SE AS CONFERENCIAS

MADRID, 30 (U. P.) — A atenção dos circulos politicos de Madrid está voltada para a Conferencia de Franco com o ministro dos Assuntos Estrangeiros, Artajo, em sua residencia de verão no Pazo de Meiras.

Artajo deverá chegar ás ultimas horas desta tarde para encontrar-se com Franco e iniciar imediatamente as conversações.

O ministro leva as ultimas informações fornecidas por Miguel Mateu, que esteve em contacto com o principe d. Juan em Lausanne, ha uma semana, assim como os resultados das conversações mantidas com os embaixadores norte-americano e britanico.

Não é provavel que seja dado um comunicado oficial, pelo menos antes da pequena reunião do Gabinete em Pazo de Meiras ou San Sebastian pelo dia 3 de setembro, ou antes da reunião plena, no dia 10.

GRAVES OCORRENCIAS PERTO DE MADRID

MEXICO, 30 (U. P.) — Fontes republicanas espanholas dizem que, segundo noticias procedentes da França, teriam ocorrido varios fatos na colonia penal de Ocana, proximo de Madrid, onde se encontram cumprindo sentenças destacados membros das forças armadas republicanas que lutaram contra o franquismo.

Dizem que, entre eles, devem encontrar-se uns 300 condenados á prisão perpetua, figurando nesse grupo varios oficiais de alta graduação e oficiais da aviação.

Acrescentam que, em virtude das versões sobre a mudança da politica de Franco, pela qual se supunha que a Falange perderia sua autoridade, varios grupos de falangistas apresentaram-se certa noite na referida colonia, onde, depois de dominarem os guardas, praticaram um verdadeiro massacre entre os reclusos, depois de os arrancarem de suas celas.

DE PREVENÇÃO O EMBAIXADOR ESPIL

BUENOS AIRES, 30 (U. P.) — O diario "Critica" anunciou, extra-oficialmente, que o novo chanceler Cooke abriga o proposito de chamar a atenção do embaixador argentino na Espanha, sr. Espil, a fim de ter uma informação exata sobre a situação espanhola.

O SENADO BELGA APOIA SPAAK

A ADMINISTRAÇÃO DO "EMPRESTIMO E ARRENDAMENTO"

BRUXELAS, 30 (U P.) — O ministro do Exterior da Belgica, sr. Spaak, acaba de receber apoio quase unanime do Senado relativamente ao modo pelo qual administrou os auxilios de "emprestimo e arrendamento", ao fim dos quais o país possuia um balanço de meio milhão de dolares contra os Estados Unidos.

Apenas um catolico votou contra Spaak, que então procurou um "voto de confiança para fortalecer a sua posição nas proximas conversações que serão levadas a efeito nos Estados Unidos".

REUNIDO O CONSELHO DIRETOR DA UNIÃO PAN-AMERICANA

PEDIDA A RECONSIDERAÇÃO DE UMA RESOLUÇÃO DE CHAPULTEPEC

WASHINGTON, 30 (U.P.) — Os representantes dos pequenos paises latino-americanos apresentaram hoje ao Conselho Diretor da União Panamericana as razões em prol da reconsideração da resolução de Chapultepec que obriga todos os paises americanos a designar representantes especiais junto á União Panamericana.

A questão foi apresentada oficialmente ante o Conselho Diretor pelo embaixador da Nicaragua, sr. Guillermo Sevilla Sacasa. Sevilla Sacasa analisou o problema partindo de 4 pontos diferentes:

1.º — Do ponto de vista economico-financeiro, salientando que isso seria uma pesada carga para os pequenos paises, muitos dos quais não poderiam suportá-la. Explicou que a despesa minima para qualquer país seria de 30.000 dolares por ano para sustentar um delegado ou secretario.

2.º — Do ponto de vista politico, salientando que se poderiam produzir divergencias entre o embaixador do país latino-americano acreditado junto à Casa Branca e o embaixador acreditado junto à União Panamericana, um dos quais teria que sair de Washington. Por outra parte, estando ambos em perfeito acordo não se justifica a presença dos dois, uma vez que um só homem poderia desempenhar a contento ambos os cargos.

3.º — Do ponto de vista internacional, alegando que na Conferencia de Havana, em 1928, foi aprovada a fórmula de opção no que se refere á designação de delegados especiais junto á União Panamericana e que, em 17 anos, nenhum país o fez.

4.º — Do ponto de vista do carater obrigatorio da resolução de Chapultepec, salientando que o mesmo intervem nas faculdades de cada governo de determinar, como lhe pareça melhor, a forma de rperesentação no exterior.

Sevilla Sacasa sugeriu que se discuta novamente, na Conferencia do Rio de Janeiro, a questão dos delegados especiais. Byrnes concordou com um gesto de cabeça.

O embaixador da Nicaragua foi secundado pelos diplomatas cubano Guillermo Belt, haitiano André Liautaul, costarriquense Francisco Gutierres e panamenho Jaj Valarino.

O embaixador Valarino anunciou que o ministro das Relações Exteriores de seu país, sr. Ricardo Alfaro, opõe-se terminantemente á resolução de Chapultepec.

Sabe-se que os representantes de outros pequenos paises americanos, excetuando-se a Guatemala, apoiarão a atitude da Nicaragua.

O Conselho Diretor autorizou o secretario de Estado, sr. James Byrnes, a designar um Comitê Especial dentro dos proximos dias para estudar a questão. Na reunião de setembro do Conselho Diretor será discutido e votado o relatorio apresentado a esse comitê.

HIROSHIMA FOI DESTRUIDA COM UMA SÓ BOMBA

NARRATIVA DE UM REPORTER AMERICANO QUE PERMANECEU EM TOQUIO

NOTA DA REDAÇÃO:

O seguinte despacho foi escrito por Leslie Nakshima, funcionário da "United Press" de Tóquio, quando estalou a guerra. Acreditava-se que Leslie tivesse sido internado juntamente com o diretor do escritório da U. P., porém a polícia japonesa deixou-o em liberdade. Inicialmente, no entanto, os japoneses o detiveram em virtude de suas anteriores relações com uma emprêsa jornalística norte-americana.

Finalmente, a "Agência Domei" empregou-o dando-lhe o cargo de tradutor. Durante tôda a guerra a polícia nipônica manteve Leslie sob estrita vigilância.

TÓQUIO, 30 (De Leslie Nakshima, especial para a "United Press") — A cidade de Hiroshima foi destruida instantaneamente por uma única bomba atômica lançada por uma "Super - Fortaleza Voadora" norte-americana, no dia 6 de agôsto, pela manhã.

Não ficou um só edifício intacto da cidade que tinha uma população de 300.000 almas. Acredita-se que o total de mortos atinja a 100 000. Diàriamente verificam-se novos casos fatais em consequência das queimaduras ocasionadas pelos ráios ultra-violetas da bomba. (Os homens de ciência norte-americanos dizem que as bombas atômicas não deixam radioatividade nas zonas devastadas).

Cheguei a Hiroshima ás 5 horas do dia 22 de agosto para saber o paradeiro de minha mãe, que residia nos subúrbios da cidade. Ao parar o trem verifiquei que a estação de Hiroshima, uma das maiores do oeste do Japão, havia desaparecido completamente. Apenas a plataforma de cimento armado não foi destruida. Os enormes escombros de ferros retorcidos, ladrilhos e etc davam uma mostra da severidade do impacto.

Andei alguns metros para a frente e fiquei estarrecido ante a magnitude da destruição. O centro da cidade, as zonas sul e oeste haviam desaparecido.

Até onde alcançava a minha visão, apenas vi os esqueletos de três edifícios de cimento armado situados no local onde havia sido a zona comercial da cidade. Um era de 7 andares, outro de 5 e outro de 2. Com exceção dos refúgios subterrâneos incendiados, não havia sinais de residências particulares.

Era incrível o espetáculo que se me apresentou quando me dirigi para a zona suburbana da cidade, onde vivia minha mãe. Incrível porque sòmente quinze dias antes do ataque eu havia estado na cidade a fim de levar minha espôsa e duas filhas para uma cidade do interior do Japão.

Com exceção de uma ou duas bombas lançadas separadamente pelas "Super-Fortalezas Voadoras" sôbre Hiroshima, essa cidade ainda não havia sido submetida a ataques incendiários, embora outras cidades menores do oeste do Japão tivessem já suportado violentos ataques.

Kure, grande estação naval situada nas cercanias, havia sido alvo de numerosos ataques incendiários e, por várias vezes, o povo de Hiroshima perguntava-se porque a sua cidade não era bombardeada.

Ao avançar por entre os escombros, sem qualquer esperança de encontrar minha mãe viva, verifiquei que Hiroshima, realmente, havia sido arrazada pelo terrível poder destruidor de uma única bomba atômica.

A BOMBA E A CARTA

CANBERRA, 30 (U. P.) — O ministro Evatt manifestou-se favorável à rápida ratificação da Carta das Nações Unidas. Disse êle que a bomba atômica torna mais importante ainda a aprovação do referido documento, acrescentando:
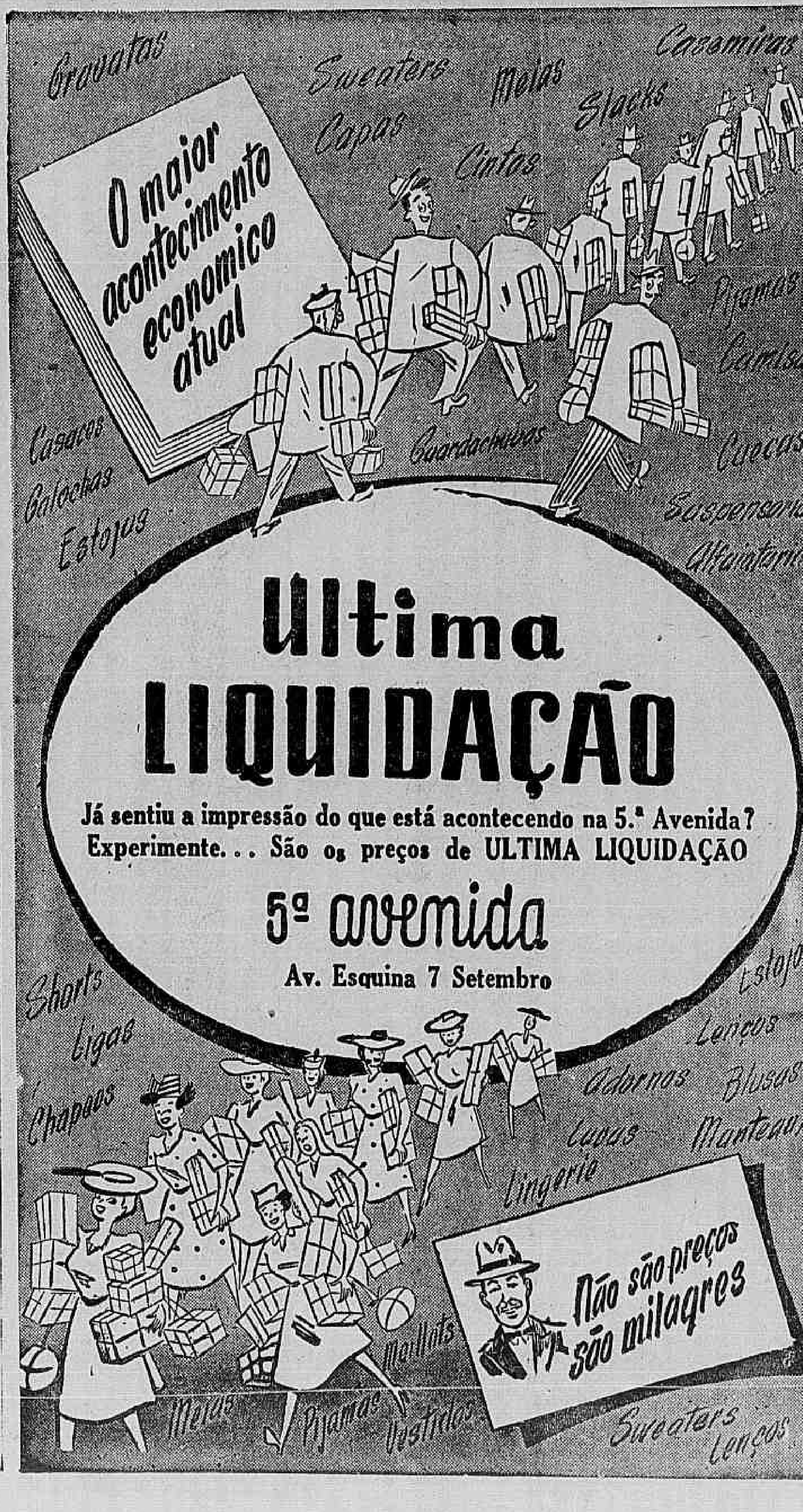
"Se essa arma fôr colocada sob contrôle do Conselho de Segurança, com salvaguardas especiais, o mero conhecimento de que ela está à disposição do Conselho seria um poderoso freio aos propósitos futuros de agressão".